LASCIVIA

SOMOS UNA PUBLICACIÓN PARA GENTE GRANDE

JULIO 2023

¡QUE NO TE SORPRENDAN!

LA VERSIÓN COMPLETA DE LA REVISTA

Solo yo la vendo y es a través de mi email

enrique.rojas.roman@gmail.com

Descarga el Pack
de donde se tomo
La portada

HAZ CLICK
EN LA IMÁGEN
PARA DESCARGAR
EL PACK

CONTENIDO

JULIO / AÑO 9 #105

EDITORIAL

LA PULGA

LIBROS, MÚSICA,
COMIX, ARTE,
Y CORTOMETRAJES

EL JARDÍN DEL EDÉN

Los celos en las parejas swingers

EL PORTERO DE NOCHE

BDSM Profesional:
Sodomización y dilatación anal
como prácticas profesionales
en el FemDom

EL HOMBRE QUE MIRA

Esa mirada

DECADENCIA DE TOKIO

Shunga:
El porno japonés
tatarabuelo
del hentai
y protector
del samurái

LA CAJA DE PANDORA

Incesto en Familia

DETRAS DE LA PUERTA VERDE

No, las mujeres no siempre pierden su libido a medida que envejecen

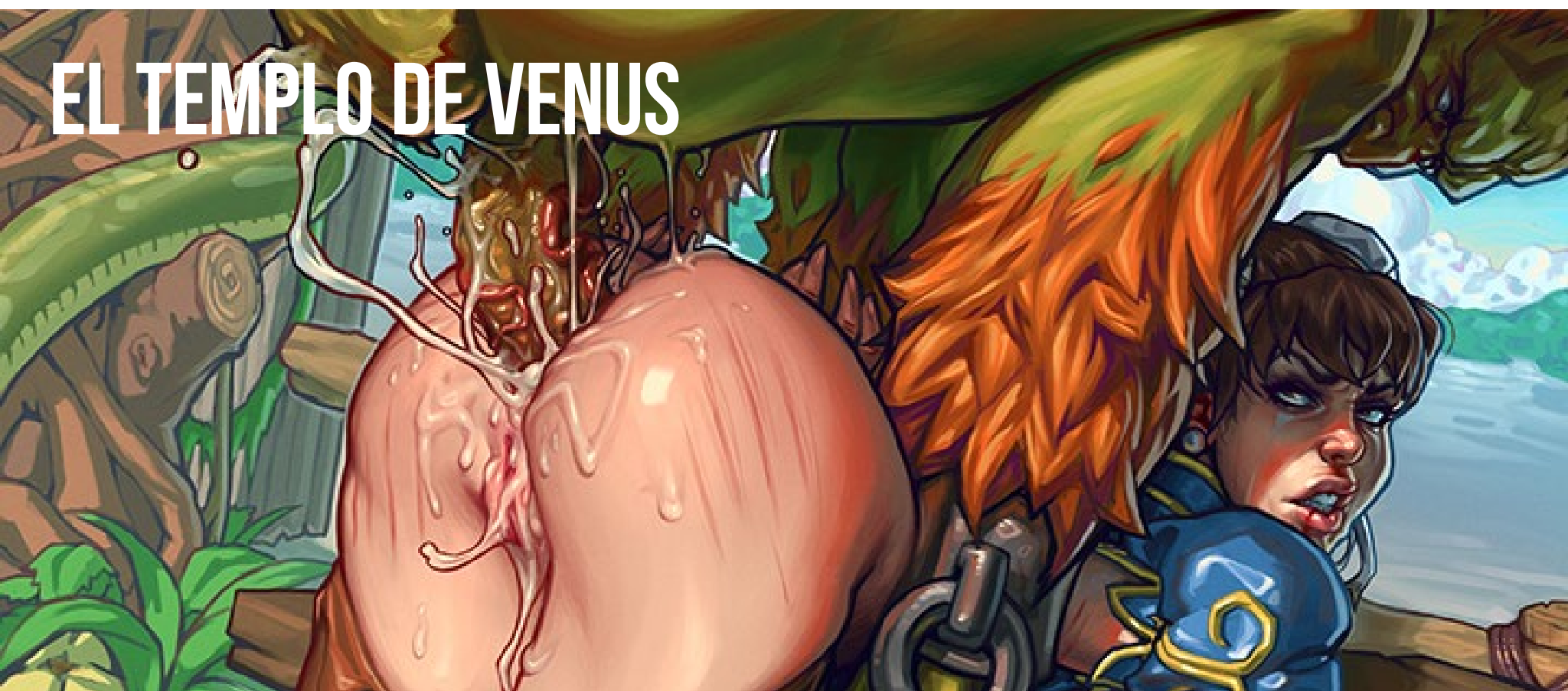

EL TEMPLO DE VENUS

LAS PUERTAS DEL OCASO

Cómo hablar con tu hijo adolescente de sexo en pleno 2023 sin miedos ni prejuicios

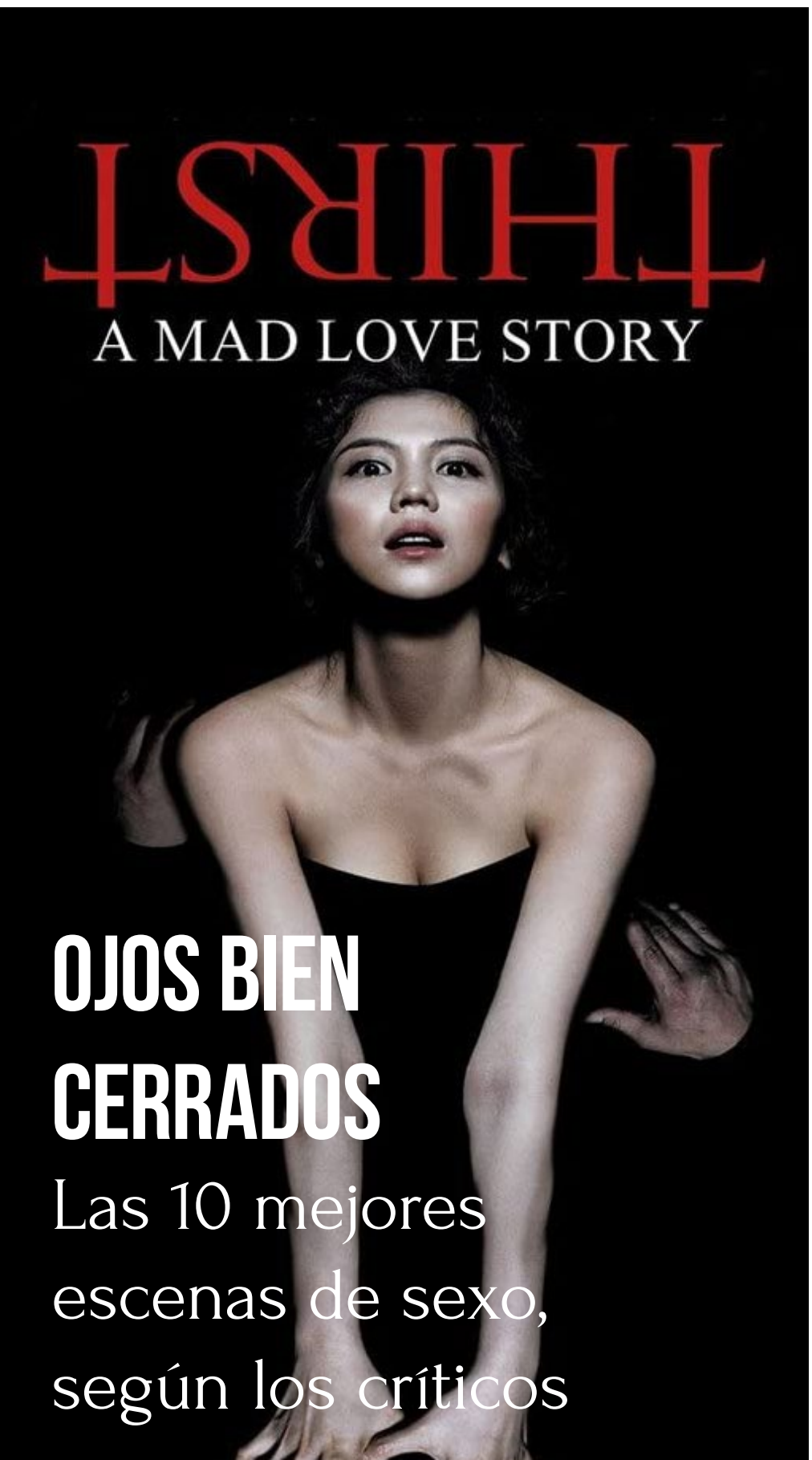

OJOS BIEN CERRADOS

Las 10 mejores escenas de sexo, según los críticos

EL NOVENO ARTE

The Flash: Divertida, atípica y totalmente entregada al fan

EL ÚLTIMO TANGO

El Brujo

SE BUSCAN CHICAS CALIENTES

Experiencia Real:
Me gusta exhibir
a mi esposa

FIEBRE SALVAJE

Las prácticas sexuales
más peligrosas y que pueden
afectar irreparablemente
la salud

PRIMEROS DESEOS

Carolina, mi hija!

HABITACIÓN EN ROMA

Lo que atrae a las personas bisexuales a la hora de buscar pareja, según la ciencia

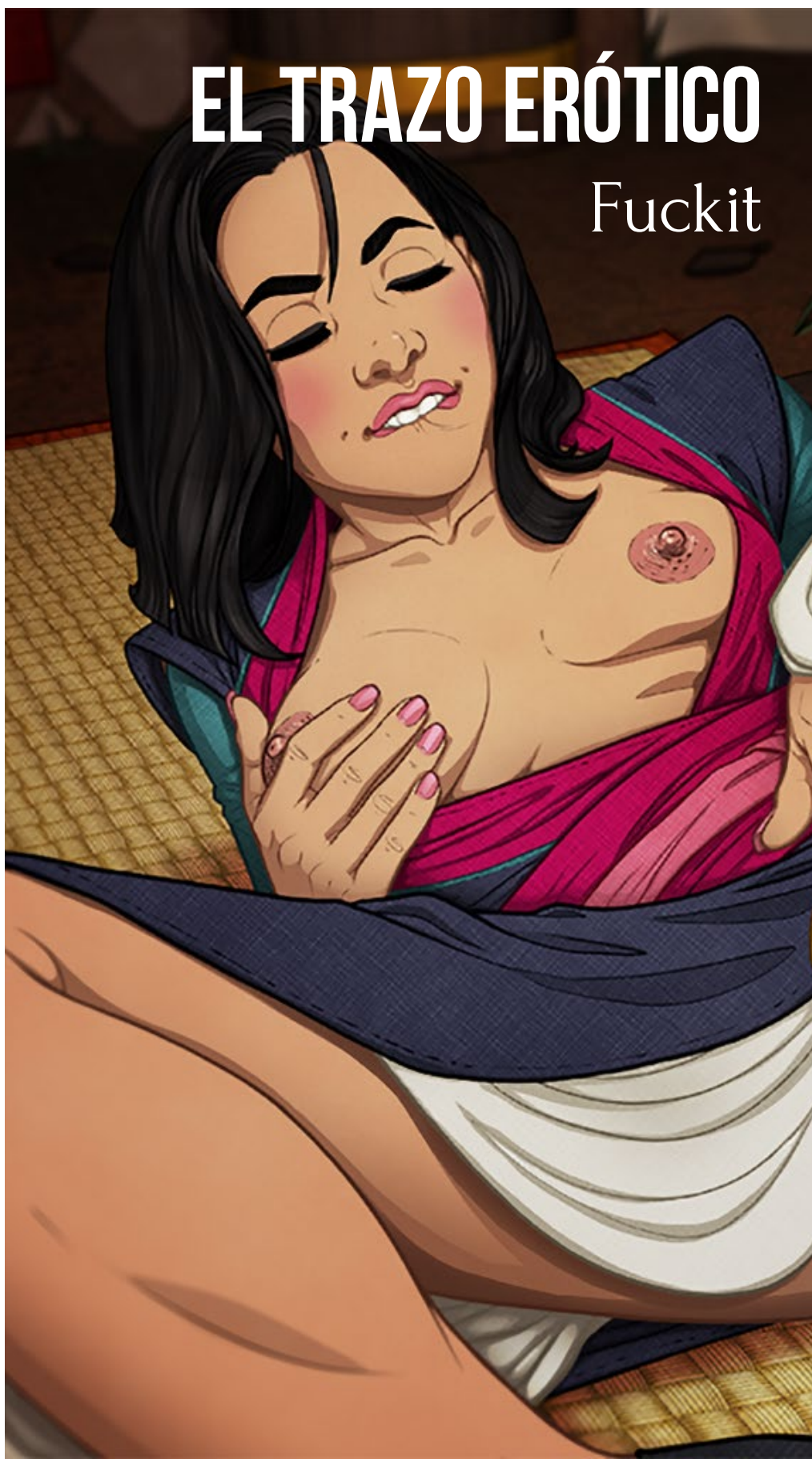

EL TRAZO ERÓTICO

Fuckit

120 DÍAS EN SODOMA

"Quiero que me den caña sin que me juzguen por ello": Cómo el sexo duro triunfa en plena era de la recesión sexual

GARGANTA PROFUNDA

La increíble historia de Traci Lords, la estrella porno que protagonizó más de 75 películas siendo menor de edad

LA LLAVE

BuLunabenna/Strawberrymilk_xoxo

EDITORIAL

Queridos amigos, patrocinadores y casuales de esta nuestra revista LASCIVIA, reciban una bienvenida enorme a esta nuestra edición de julio, llena de interesantísimos reportajes y una excelente selección de archivos que harán las delicias de sus horas libres. Estoy sumamente emocionado de comenzar este mes porque el mismo nos trae una sorpresa doble, déjenme les cuento.

La primera y más evidente es esta revista, creo sin ninguna duda que la disfrutaran enormemente quienes adquieran la versión completa, esa que tiene precio es cierto, pero quienes la han adquirido saben perfectamente que es por la enorme cantidad de archivos que pueden descargar y almacenar tranquilamente en sus PC para deleitarse con ellos en el momento justo de intimidad y placer, me siento muy orgulloso de esta edición y creo que lo notaran.

Ahora pasemos a esa sorpresa inesperada y es que este mes se lanzara de parte de este su amigo imagenobscura, la segunda parte del número especial Growing Pain, revista que en su primera edición ha sido de las más compradas, quienes la adquirieron, saben bien de que va y que contuvo, bueno, pues la nueva edición duplica la apuesta y nos trae 20 films llenos de la dulzura de la primera vez, con actrices muy jovencitas, la mayoría de ellas siendo menores de edad en sendos papeles, como es lógico, teníamos que incluir también, a esas películas que fueron filmadas con actrices mayores de edad, pero que por sus juveniles rostros o cuerpos han podido hacer papeles pretendiendo ser menores.

Se incluyen verdaderas joyas que por primera vez se muestran en calidades de Alta definición (HD) las cuales las hemos esperado como

agua de mayo y que a cuenta gotas han ido llegando, muchas en su momento ya fueron compartidas en la revista, pero con la calidad que existía en esos ayeres y hoy pueden ser apreciadas en toda su gloria y pueden ser visualidades en grandes pantallas, una completa delicia.

Como ven, estoy emocionado y deseo de todo corazón que este número especial sea tan bien recibido como lo fue la primera edición de este tema, por los incondicionales de la revista mensual y por aquellos sibaritas de este tipo de films tan controversiales como satisfactorios.

En una época tan intrascendente es cuanto a lo que se estrena y visualiza en los cines, siempre es bueno volver a lo que en su momento nos hizo disfrutar en la pantalla grande o en la intimidad de nuestros televisores, me comentaba un amigo cercano que algunas de las películas más excitantes que recuerda del tema, las vio al amparo de la obscuridad de su hogar paterno cuando sus padres ya se habían retirado a dormir y con la sensación de estar haciendo algo prohibido, ese mismo sentimiento lo comparto o aquellas tardes de cine para adultos donde uno se escabullía a esas obscuras salas malolientes para ver un tipo de películas prohibidas a los menores, hoy podemos rememorar esas hazañas y aventuras con todas las de la ley.

Yo he hecho mi parte, queda en ustedes, disfrutarlas, reciban mis mejores deseos para este mi mes en donde llegaré a los 54 años, más vivo que nunca, gracias por su apoyo, su aprecio y sus palabras, nos estamos viendo el próximo mes en esta la mejor revista porno erótica en español y la única con contenidos descargables.

Enrique Rojas Román
IMAGENOBSCURA

SOMOS LASCIVIA SOMOS EL MEJOR SEXO

SOMOS PARA GENTE GRANDE

LASCIVIA

LA UNICA REVISTA

porno-erótica

CON CONTENIDOS

descargables

¡tu mejor decisión!

¿Deseas comprar la versión completa?
escribe a enrique.rojas.roman@gmail.com

enrique.rojas.roman@gmail.com

@ObscuraImagen

LA PULGA:

LIBROS, MÚSICA, COMIX, ARTE, Y CORTOMETRAJES

NOVELA ERÓTICA

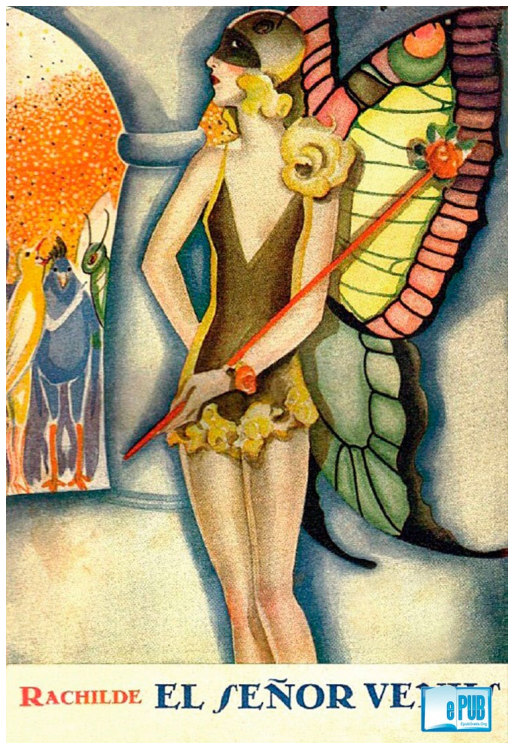

EL SEÑOR VENUS
Rachilde

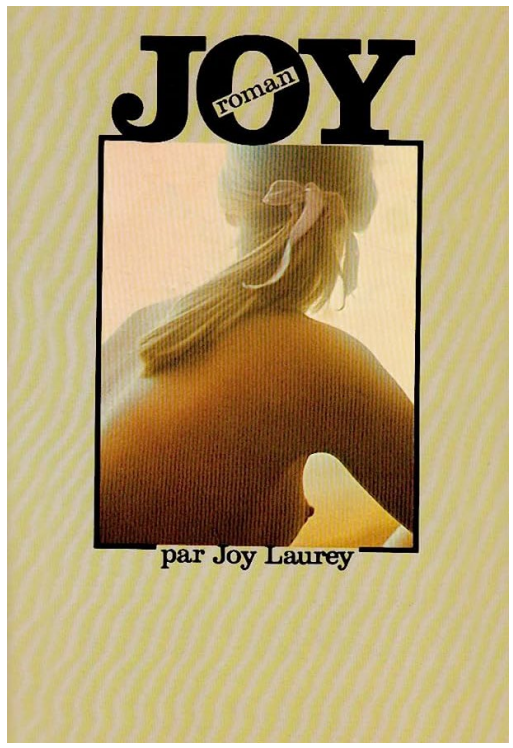

JOY
Joy Laurey

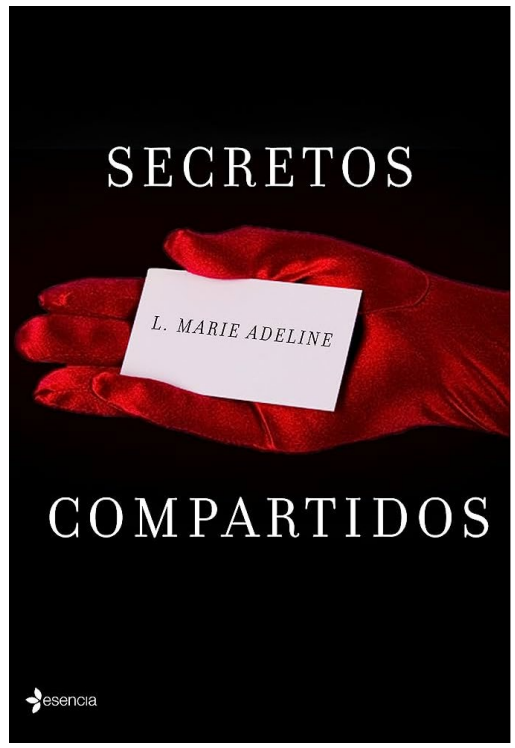

SECRETOS COMPARTIDOS
L. Marie Adeline

NOVELA GRAFÍCA

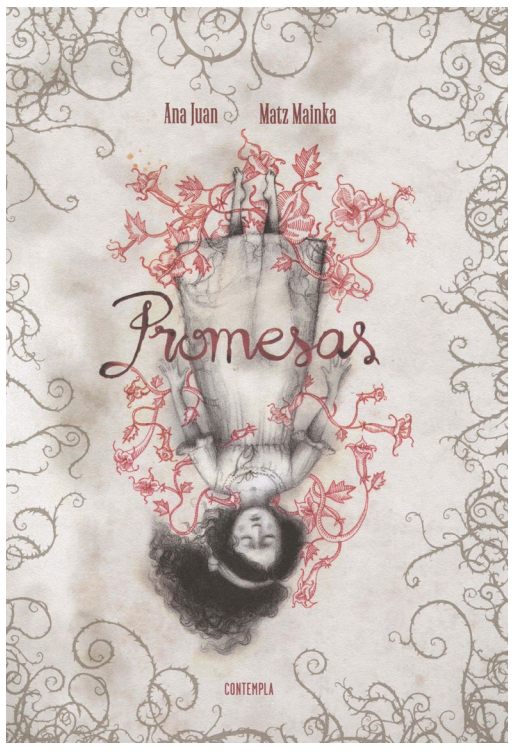

PROMESAS
Ana Juan & Matz Mainka

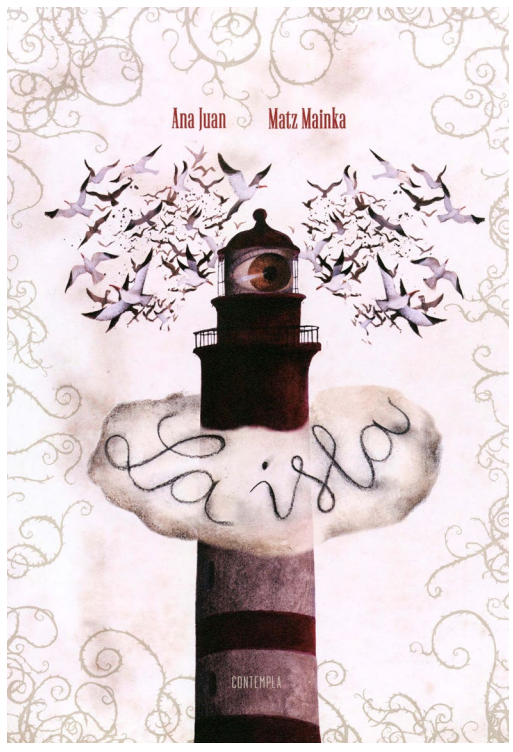

LA ISLA
Ana Juan & Matz Mainka

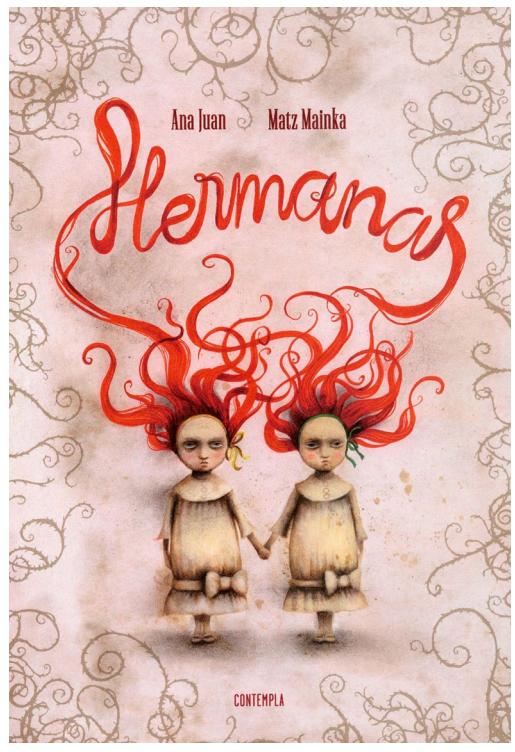

HERMANAS
Ana Juan & Matz Mainka

HAZ CLICK EN LAS IMÁGENES PARA DESCARGAR EL CONTENIDO

SERIE POLICIACA

LA SOMBRA DEL VIENTO
Carlos Ruiz Zafon

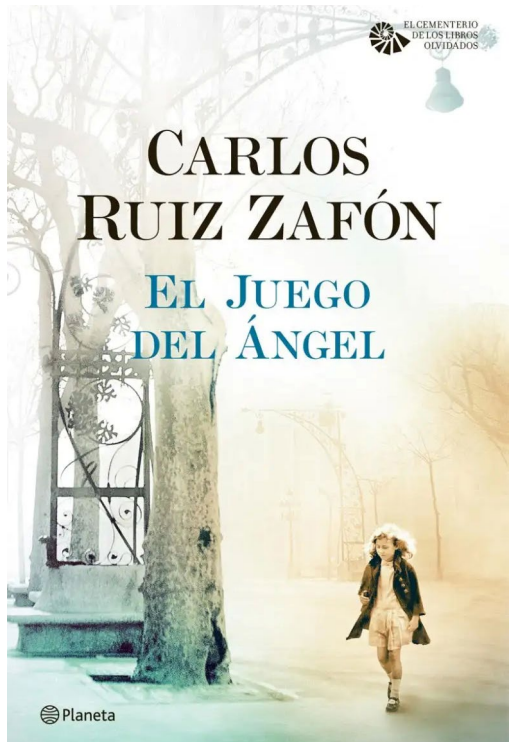

EL JUEGO DEL ANGEL
Carlos Ruiz Zafon

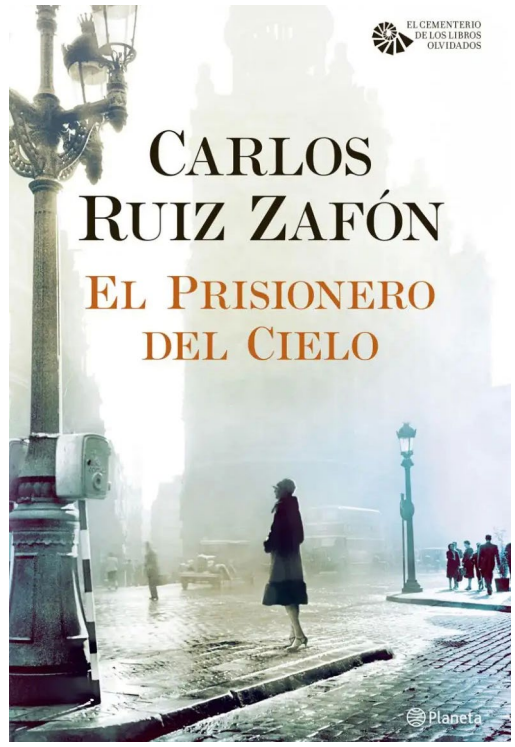

EL PRISIONERO DEL CIELO
Carlos Ruiz Zafon

REVISTAS

BARELY LEGAL USA
JUL 2023

PLAYBOY GER
JUL 2023

TABOO USA
MAY-JUN 2023

ARTE Y CULTURA

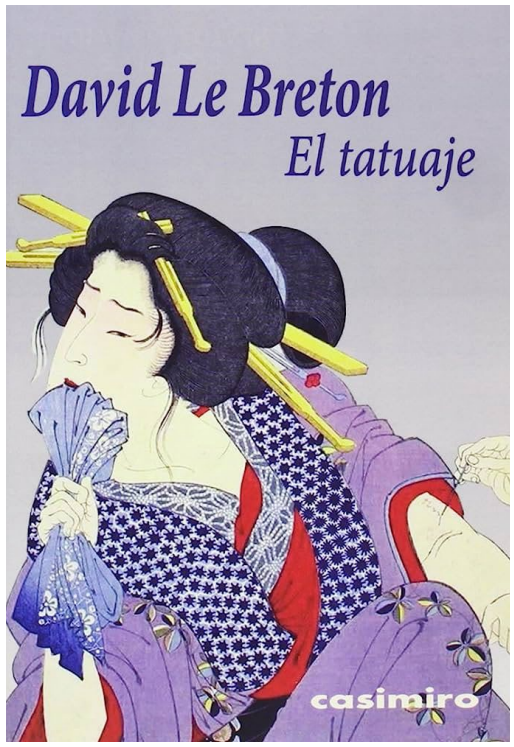

EL TATUAJE
David Le Breton

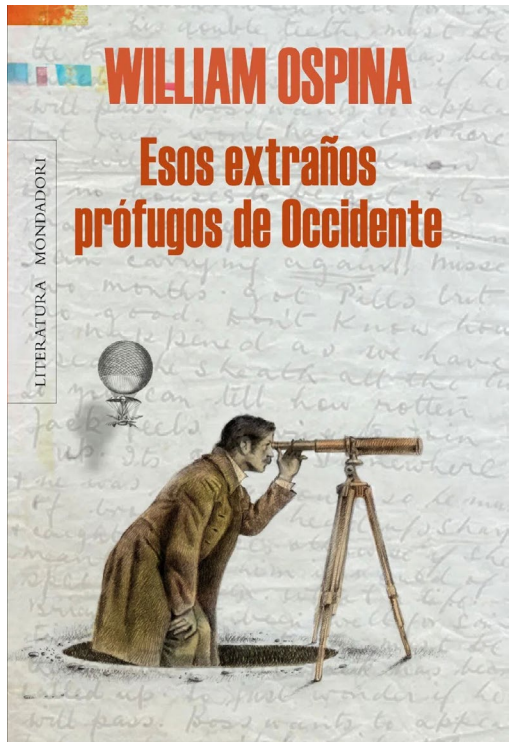

ESOS EXTRANOS PROFUGOS DE OCCIDENTE
William Ospina

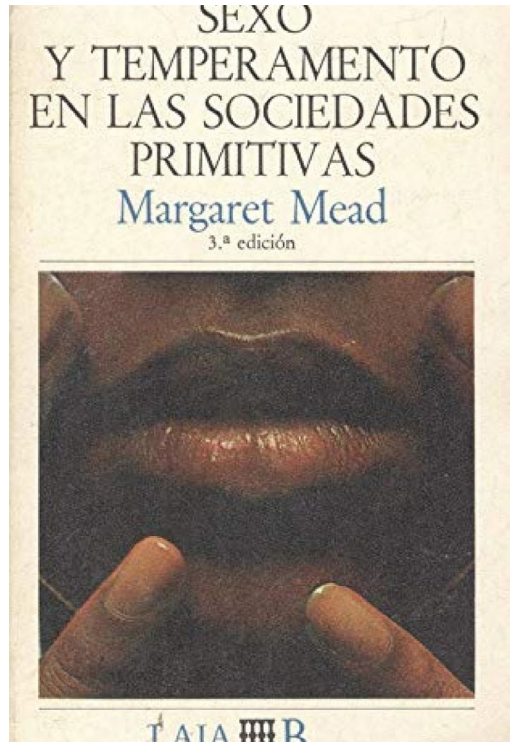

SEXO Y TEMPERAMENTO EN TRES SOCIEDADES PRIM.
Margaret Mead

CORTOMETRAJE

FRIDA 2022
Weiping Kaigen

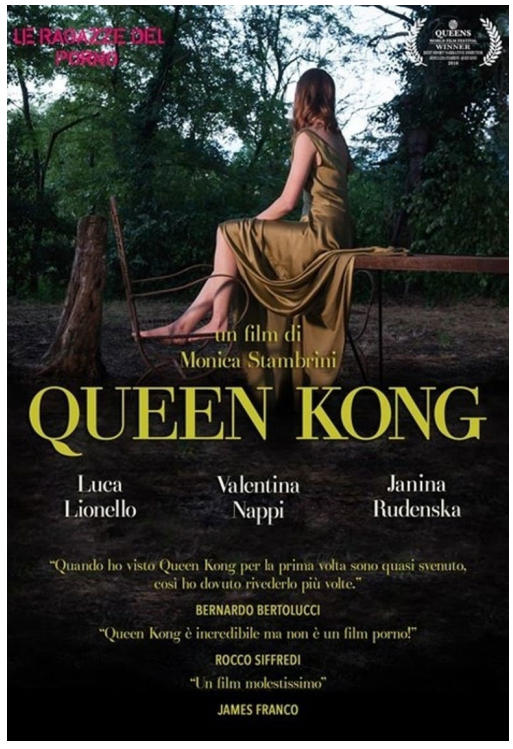

QUEEN KONG 2016
Monica Stambrini

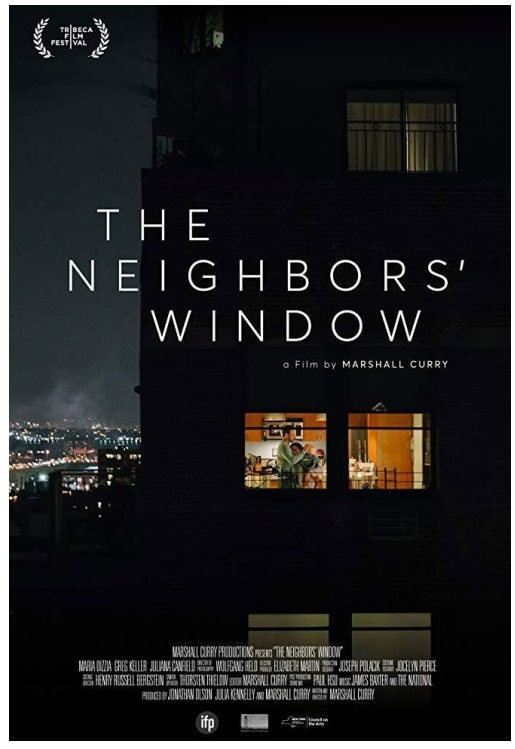

THE NEIGHBORS WINDOW 2019
Marshall Curry

HAZ CLICK EN LAS IMÁGENES PARA DESCARGAR EL CONTENIDO

MUSICA HISPANOAMERICANA

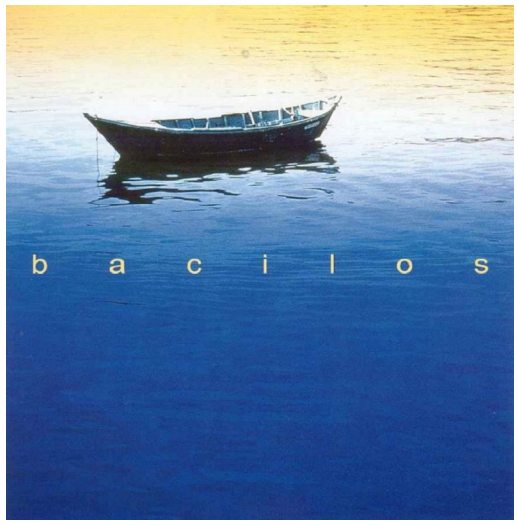

BACILOS 2000
Bacilos

EL AMOR YA NO EXISTE 1987
Sentimiento Muerto

REPUBLICA DE CIEGOS 1997
Resorte

MUSICA EN INGLÉS

44876 2018
Sting & Shaggy

A REAL LABOUR OF LOVE 2018
UB40

EVERYTHING WAS BEAUTIFUL, AND NOTHING HURT 2018
Moby

LA PULGA

MANGA HENTAI

AYAMACHI WA HIMEGOTO NO HAJIMARI

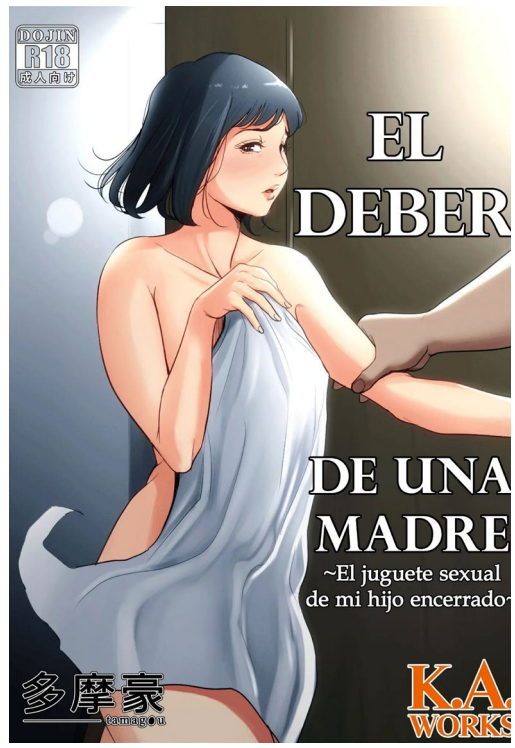

HAHA NO TSUTOME ~HIKIKOMORI MUSUKO NO SEISHORI DOUGU

MESU KUI NIKUIROJUU NO YOU NI HAMERARETE 1-5

ARTBOOK

ASAGIRI
Asagiri

ARTBOOK
Azpiri

BARE IT ALL!
REVEALING PIN-UPS
Barbara Jensen

HAZ CLICK EN LAS IMÁGENES PARA DESCARGAR EL CONTENIDO

VINTAGE MAGAZINE

SILWA SCHULMADCHEN
15 DEC 1990

TEENAGER 1
MAI 1978

TEENY EXZESSE 10
JUN 1999

TROVA

A PESAR DE TODO 1972
Hilario Camacho

EL GUSTO ES MIO 2006
Chaqueño Palavicino

INTI-ILLIMANI 1970
Inti-Illimani

“Las dos partes de tu cuerpo que hacen las cosas más sucias son las que yo más quiero”

James Joyce

Deseas Adquirir la revista O la suscripción anual de LASCIVIA es muy fácil da clic aquí

SOMOS LASCIVIA SOMOS EL MEJOR SEXO

AEHX

Disponible a partir del 5 julio

Disfruta la segunda parte de “Growing Pains”
20 películas en calidad HD

LASCIVIA — EL JARDÍN DEL EDÉN

Los celos en las parejas swingers

Su Ni

Vemos con sorpresa como entrevistan a parejas muy jóvenes que se pelean porque él o ella (casi siempre son ellas las perjudicadas) han subido determinada foto a instagram, alguien le ha dado like o le ha hecho un comentario subido de tono y automáticamente la otra parte se siente con todo el derecho a decirle que la borre o que no suba más fotos. Y ejercer un control total sobre sus publicaciones, hasta el extremo enfermizo de crear perfiles anónimos para vigilar su actividad. Por supuesto el ejemplo sirve igual para cualquier red social, discoteca o reunión de amigos.

Es cierto que venimos de una educación clásica, donde se enseñaba a las mujeres que el matrimonio era para siempre, que se debían a su marido y que no podían tener sexo con nadie más. Pero hablamos de muchos años atrás y son conceptos que la gente más joven no debería tener interiorizados

¿Pero qué son los celos?

Está claro que todo lo anterior responde a un episodio de celos. Y es que los celos son un sentimiento de pérdida sobre algo que tenemos o que creemos que nos pertenece. Los celos van muchas veces acompañados

de la envidia, que se experimenta cuando alguien tiene algo que nosotros no tenemos, o no podemos poseer. También la inseguridad en uno mismo o la baja autoestima tienen mucho que ver con los celos.

Esto nos lleva a un extremo difícil de entender, puesto que la parte que manifiesta esos celos, está asumiendo que su pareja es una propiedad privada que puede perder. Pero una persona no es propiedad de otra como si fuera una mascota, eso ocurría en la época de la esclavitud y hace muchísimos años que fue abolida.

Aprovechamos para dejar aquí una crítica que hacemos muchas veces a los swingers cuando escuchamos o leemos la frase "comparto a mi pareja... a mi mujer". Eso no es cierto, solo se puede compartir lo que es propiedad de uno, y como acabamos de decir las personas no son propiedad de nadie.

Parejas swingers vs parejas convencionales

Para entender por qué las parejas swinger no son celosas, vamos a comenzar por el comentario del principio. En una pareja swinger es muy probable que las fotos se las hayan hecho uno a otro o que las hagan por separado y que se envíen entre ellos las más picantes para luego escoger las que van a colgar en la red. No siempre es así, pero en todo caso siempre existe esa confianza del uno en el otro. Y es que, lo primero que define a una pareja swinger es la total complicidad que existe entre los dos.

Mientras esas parejas convencionales celosas ocultan los teléfonos móviles, borran las llamadas, las fotos y los mensajes que reciben o envían, sabedores de los celos, del control e incluso del espionaje enfermizo que a veces ejerce su pareja. En el caso de los swinger todo eso se comparte, muchas veces los grupos de conversación son comunes y llegado el momento se visualizan las fotos y los comentarios juntos. Todo eso va un paso más allá cuando las imágenes van dirigidas a una red de intercambio, entonces se escogen entre los dos y se contesta en pareja a todos los likes. Es por eso que resulta tan sencillo detectar perfiles falsos en las apps de intercambio, basta con leer y observar las fotos para darse

WIFEBUCKET.COM

cuenta de que la pareja no está en sintonía y seguramente uno de ellos (normalmente el hombre) ha abierto el perfil sin que la otra parte sea consciente de ello.

Así, desde el momento en que desaparece la ocultación y el engaño se desactivan gran parte de los celos. Además, todas las decisiones se toman en pareja, cuando una pareja swinger decide quedar con otra es porque los dos están de acuerdo en hacerlo y si hay una de las partes que no está de acuerdo en realizar el encuentro, no se lleva a cabo. Incluso llegados al momento más íntimo, si uno de los dos miembros de la pareja no está a gusto en esa situación, se abandona de común acuerdo.

Sumemos a la falta de ocultación y engaño el hecho de que todas las decisiones son compartidas. En general, las parejas swinger comparten muchos más momentos de su vida que las parejas convencionales. A menudo van de compras juntos pensando en próximas salidas o fiestas, visitan el sexshop y buscan juguetes para los dos, pasan mucho tiempo hablando de otras parejas y hablan sin problemas de cuando alguien les atrae sexualmente o no.

Es de suponer que el machito al que no le gustaba que su chica subiera fotos sin consultarle (recordemos que piensa en ella como en su propiedad), le costaría aún más que paseando juntos, le comentará que bueno está este tío o aquella tía. Pues esto es algo que ocurre de forma habitual entre las parejas swinger, ya sea por la calle, en una fiesta o hasta en una reunión de trabajo, un punto más para la complicidad y uno menos para los celos.

Hasta aquí hemos eliminado gran parte de los motivos para tener celos, sin llegar aun al hecho de tener sexo con otra persona, cosa que para las parejas convencionales ven como la traición máxima y el principal motivo para la ruptura. Pero es que los swingers lo hacen sin engañar a su pareja, pues están presentes los dos, viendo en todo momento lo que hace el otro. Son dos personas adultas que acuerdan compartir su sexualidad con otros, no se traicionan, no hay nada oculto, están allí los dos, disfrutando juntos de ese juego. Y cuando todo acaba y se quedan solos de nuevo, se desean el uno al otro mucho más que antes.

WIFEBUCKET.COM

La inseguridad y la envidia

Nos quedan la inseguridad y la envidia. Y son elementos que surgen a menudo durante las primeras relaciones con terceros. Todos somos humanos y no podemos evitar las comparaciones la primera vez que vemos a nuestra pareja con otr@, sobre todo las físicas. Sin embargo, es algo normal, en una reunión de amigos convencional siempre hay alguien más simpático, que es mejor conversador o entiende más de este o aquel tema. En el sexo ocurre lo mismo y lo experimentan por igual hombres y mujeres, después de tener relaciones con varias personas diferentes aparecen las comparaciones y lo mejor es llevarlas con humor y naturalidad. No todos los tíos tienen la polla igual de grande o de bonita, no todas las tetas ni los culos son iguales y no todo el mundo tiene la misma habilidad para el sexo oral, manual o para la penetración.

Esos sentimientos de inseguridad existen, pero desaparecen tras unos cuantos encuentros, a medida que la pareja gana seguridad en sí misma y empieza a actuar como una unidad. No olvidemos que son dos personas separadas, pero si alguien quiere estar con ellos, los tiene que aceptar a ambos. También existen las parejas liberales, que llevan el juego un punto más allá y disfrutan por separado, sin necesidad de coincidir en el mismo espacio y tiempo. Sin embargo, mantiene igualmente la complicidad y eliminan el engaño, explicándose sus aventuras particulares y enviándose fotos o videos del encuentro.

De manera que las escenas públicas de celos entre swingers son muy extrañas y si ocurren aparecen mayormente entre las parejas muy jóvenes, o bien personas que no están habituadas al ambiente swinger y creen que la entrada a un club les da derecho a follar con quien quieran. Por lo general no disfrutan del “swinger lifestyle”, no entienden el juego de la seducción, solamente quedan con otros para follar y punto.

En resumen, los swingers saben que pueden disfrutar mucho en sus juegos sexuales, hacer cosas que no pueden hacer solo con su pareja y divertirse los dos juntos sin engañarse. Y cuando vuelven a casa van a seguir amando a esa persona, van a alimentar el sexo entre ellos dos con todo lo que acaban de vivir y van a planear juntos como cumplir su próxima fantasía.

Swingers

HAZ CLICK
EN LAS IMÁGENES
PARA DESCARGAR
LOS VÍDEOS

¡No pierdas
la oportunidad
de hacerte
con los últimos
tres años
de la mejor revista
Porno-Erótica
en español!

enrique.rojas.roman@gmail.com @ObscuraImagen

¡REGALOS DE ESTE MES EN LA COMPRA DE LA REVISTA!

Stan Lee
2023

Documental USA/Inglés/Sub. Español/Calidad Excelente

Marvel Studios y director David Gelb nos presentan “STAN LEE”, el documental oficial sobre Stan “The Man” Lee y su periplo hasta convertirse en un referente del mundo del cómic y de la cultura pop: desde su infancia como Stanley Lieber hasta el ascenso meteórico de Marvel Comics. A partir de material de archivo personal, “STAN LEE” cuenta la historia de Stan Lee con las propias palabras del autor.

The Empire of Corpses
2015

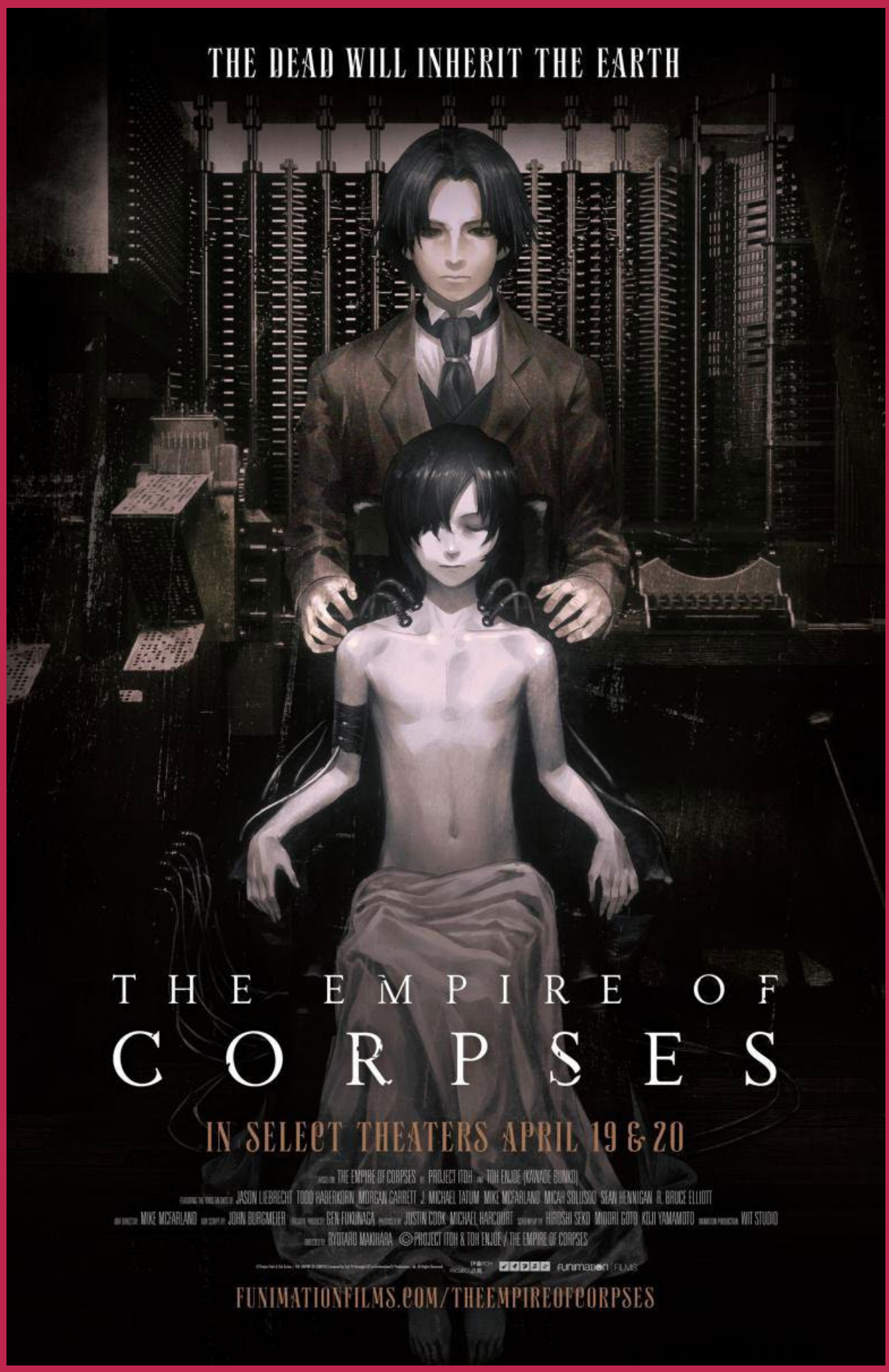

Película USA/Japonés/Sub. Español/Calidad Excelente

Europa, s.XIX. John Watson es reclutado por el gobierno para convertirse en un agente secreto. Sin embargo, Watson vive en un mundo en el que los denominados “Frankensteins” (cadáveres humanos reacondicionados con una nueva alma para ser empleados como peones de trabajo) se emplean a diario para impulsar el desarrollo industrial.

The Last Waltz
1978

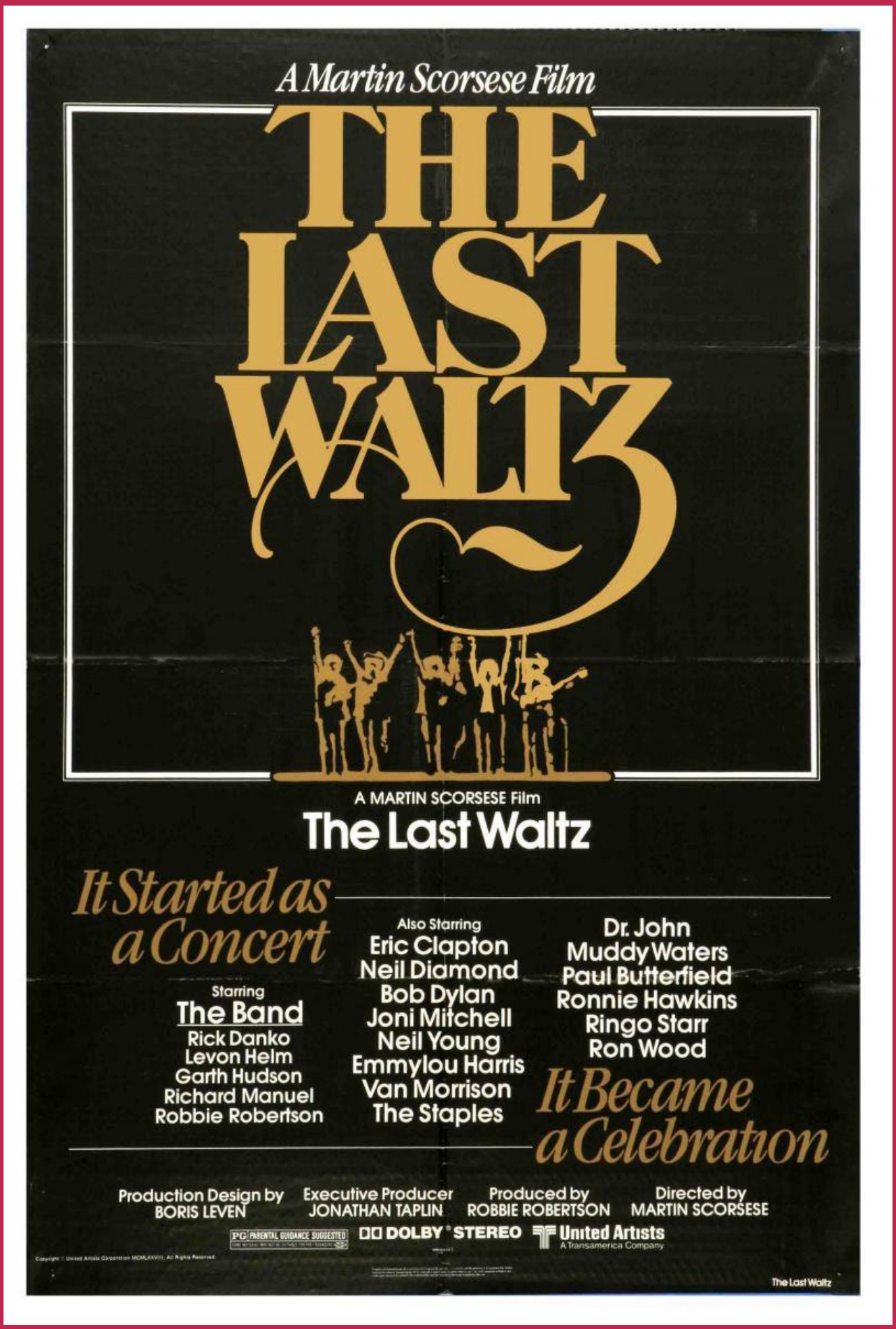

Documental USA/Inglés/Sub. Español/Calidad Excelente

Documental sobre el mundo del rock rodado en 1976 en el que Scorsese filma los conciertos de despedida de “The Band”, por los que pasaron Bob Dylan, Van Morrison, Neil Young, Joni Mitchell, Neil Diamond, Eric Clapton y otras míticas figuras del rock de las últimas décadas.

The Story of Nintendo 2023

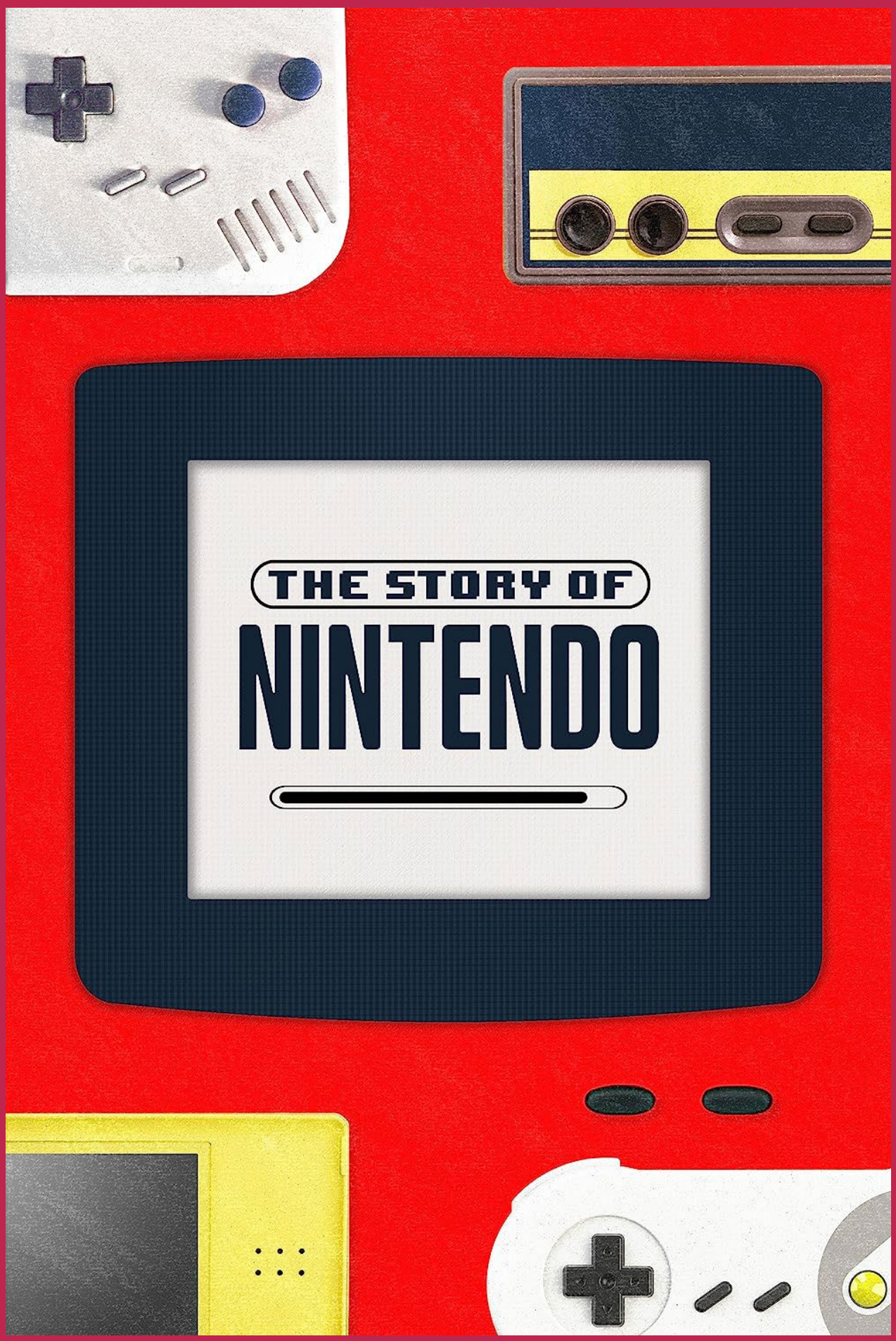

Documental UK/Inglés/Sub. Español/Calidad Excelente

Más de 133 años en la fabricación, desde los humildes comienzos de la fabricación de tarjetas ‘Hanufuda’ surgieron las compañías de videojuegos más reconocidas del mundo.

Humor Lascivo

“No podemos decirle cuánto apreciamos esto”

LASCIVIA — EL PORTERO DE NOCHE

BDSM Profesional: Sodomización y dilatación anal como prácticas profesionales en el FemDom

Domina Ghalia

No son pocos los clientes que acuden a mi mazmorra deseando practicar un tabú entre el género masculino; una práctica que se considera desvirilizante, extremadamente sometedora y humillante por algunos, y para otros es una forma más de placer que tiene que ver con una zona del cuerpo que tiene un impresionante racimo de nervios que pueden provocar grandes sensaciones.

La sodomización es una práctica que viene de antiguo, muy antiguo (pueden verse vasijas griegas que la ilustran, y en los escritos romanos se la menciona también). De hecho, (producto de los estudios y de conversaciones con Steward), averigüé que la sodomización era un castigo al que un ejército vencedor, en la Antigua Grecia, sometía al bando perdedor, sodomizando a toda la tropa vencida como forma de imponerse y de restarles virilidad por haber perdido. Me quedé de piedra cuando me lo contó, pero cobró sentido. Sobre todo, aplicándolo al BDSM profesional, cuando vi cómo muchos clientes que la demandan, se sienten tremendamente humillados y sumisos cuando una Diosa (strap on mediante) se la realiza.

La dilatación anal, por su parte, requiere de mucha técnica, de un trabajo constante, nada de empezar a lo loco, sino que requiere saber hacer, superar límites poco a poco de tamaño, dilatación y tiempos. Alguien que recién empieza en la dilatación requerirá de tiempo para irse adaptando a los diferentes tamaños, a los tiempos de exposición y a las sensaciones que se provoca. Para algunos son de extremo placer, para otros el placer les viene por el hecho de ser cosificados y utilizados como cobayas humanas por la Domina, o porque no les guste la práctica en sí aunque la consientan (SSC, recordad siempre, es la seña del BDSM Profesional de verdad) y lo vean y sientan como un castigo.

Sí que digo, desde mi punto de vista que la dilatación es un ejercicio de paciencia y constancia, en el que los límites que se superan son tanto de la Domina como del sumiso, dado que supone enorme confianza y es un ejercicio exigente, desde la penetración con objetos dilatadores hasta el enloquecedor (sobre todo para el sumiso) fisting, práctica extrema en la que que puede derivar un buen trabajo en la dilatación anal, y que a veces, supone un descubrimiento para el propio sumiso. Bueno, también, a todo esto, hay que sumarle el factor de que yo, personalmente, disfruto, me gustan estas prácticas, ver cómo el sumiso se entrega y confía en su Diosa para sentir esos enrevesados placeres...

La sodomización en el BDSM Profesional implica tanto humillación como castigo para el sumiso (a veces su placer sexual, pero esto es FemDom: eso es secundario para la Domina) mientras que la dilatación anal es una práctica casi más exploratoria, aunque pueda ser humillante también debidamente acompañada de humillación verbal al sumiso y de lo que la Domina, en ese momento de vulnerabilidad de la parte sometida, quiera (y tenga el cuidado) de hacer.

Son dos prácticas que suponen a la vez placer y humillación, responsabilidad y cuidado pero, ante todo, confianza de los que acuden a tu mazmorra buscando esa parte del BDSM Profesional.

Por supuesto los cuidados post sesión (aftercare) en la que se haya desarrollado estos tipos de prácticas irán orientados a cuidar la parte afectada con cremas o geles destinados a reducir el posible daño por abuso, sobre todo en las prácticas más extremas, para así aliviarlo.

KINK

HAZ CLICK
EN LAS IMÁGENES
PARA DESCARGAR
LOS VÍDEOS

LASCIVIA

La única revista en español
de contenidos descargables

Somos una publicación
"PARA GENTE GRANDE"

www.imagenobscura.com

DISFRUTANOS EN TODAS
TUS PLATAFORMAS

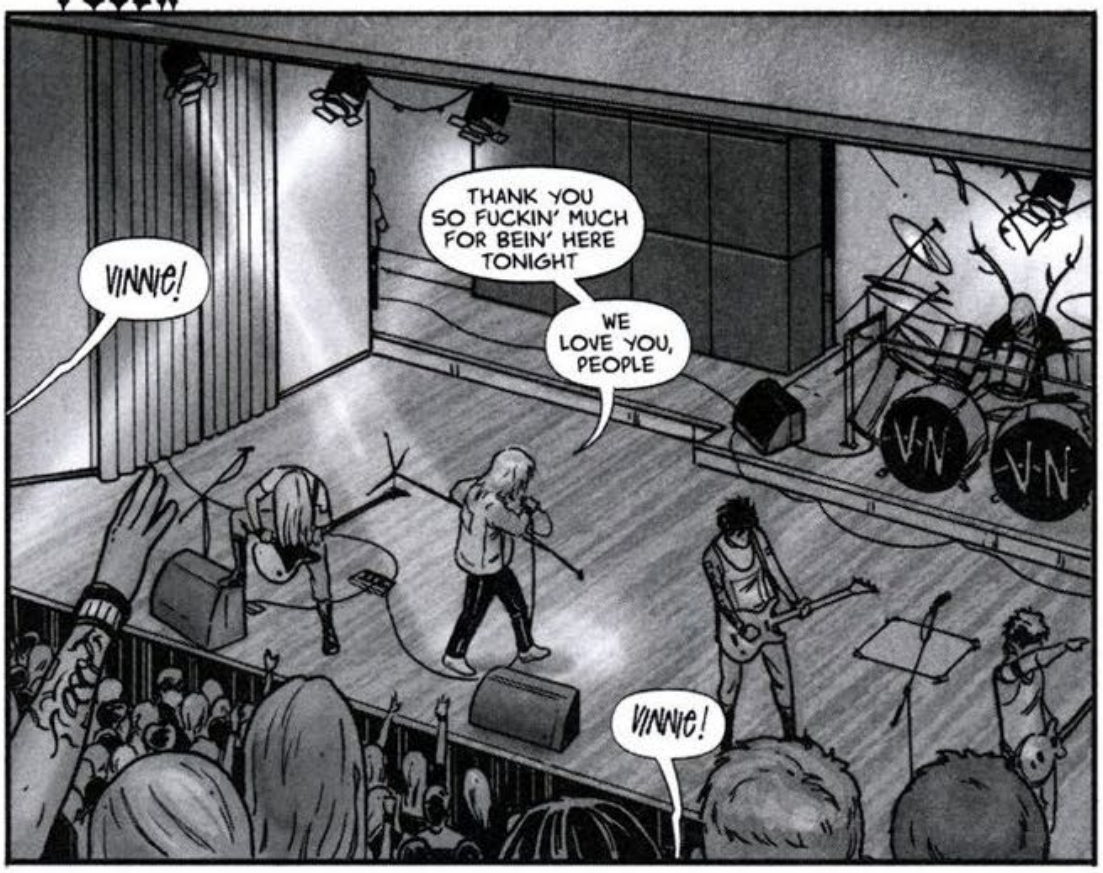
VINNIE!
THANK YOU SO FUCKIN' MUCH FOR BEIN' HERE TONIGHT
WE LOVE YOU, PEOPLE
VINNIE!

EO, ES EL ÚLTIMO BIS.
DEBERÍAMOS SALIR AHORA SI QUEREMOS PASAR AL BACKSTAGE ANTES DE QUE SALGA TODA LA PEÑA.
Mötley Crüe
BUENA IDEA.

BUF, MEJOR SALIMOS ANTES QUE TODA ESA GENTE SUDADA.
PUES LAMENTO INFORMARTE, ERICA, PERO ESO PASA EN TODOS LOS CONCIERTOS.

MENUDA CANTIDAD DE CIRUGÍAS LLEVA EN LA CARA EL TIPO, YA PARECE MI TÍA MARTA.
JA, JA... UN POCO DE RESPETO, EN LOS 80 ESE TÍO SE FOLLÓ MEDIO LOS ANGELES.
METALLICA
SEX ANIMAL LIVE
VINNIE NILES

Y EN LOS 90 VINO EL GRUNGE Y SE LO FOLLÓ A ÉL, EN 20 AÑOS NO VOLVIÓ A VENDER UN DISCO NI A SU MADRE.
PERO ESTUVO CASADO CON JANINE LINDEL MUL... LINDER-MURDER... O COMO SEA. ESO REVALORIZA SU AUTÓGRAFO.
PF
SEX ANIMAL LI

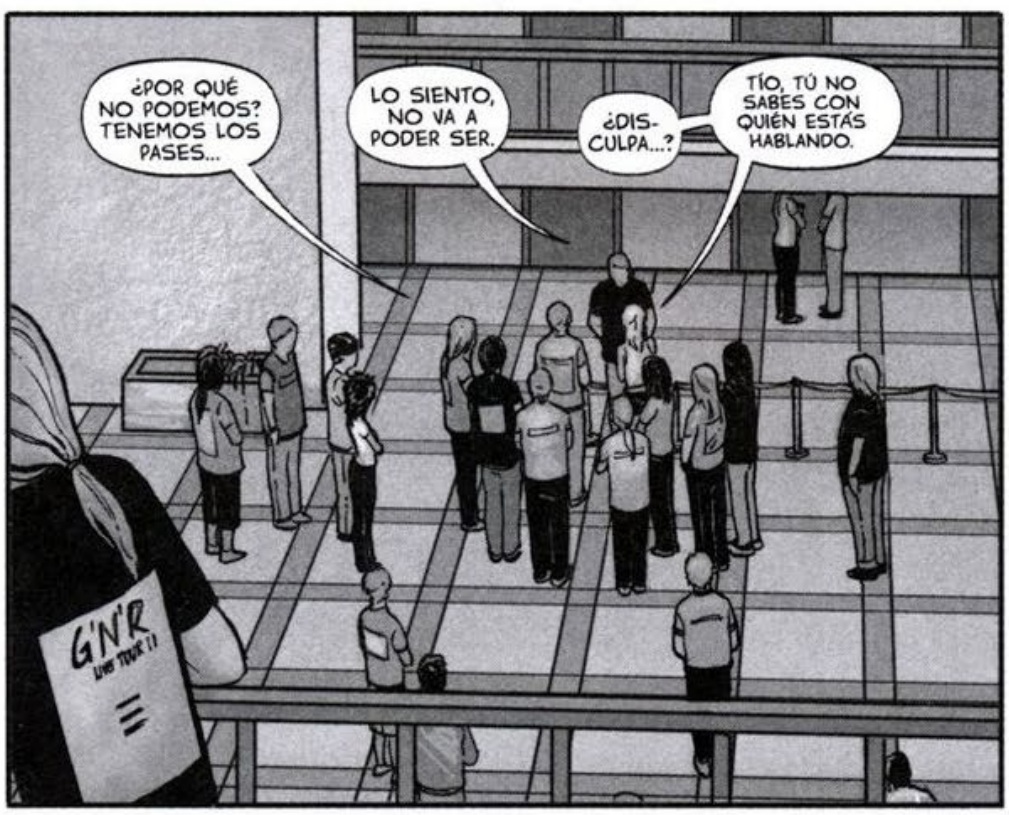
¿POR QUÉ NO PODEMOS? TENEMOS LOS PASES...
LO SIENTO, NO VA A PODER SER.
¿DIS-CULPA...?
TÍO, TÚ NO SABES CON QUIÉN ESTÁS HABLANDO.
G'N'R
LIES TOUR !!

DE HECHO, NO TENGO NADA QUE HABLAR CONTIGO.
¡VE INMEDIATA-MENTE A LLAMAR A TU SUPERIOR!
¡YA MISMO!
?
... MIRA, LO SIENTO PERO...

MIKE, ¿QUÉ OPINAS...?
NICE BODY, WILD ATTITUDE... IT'S PERFECT. ABSOLUTELY.
LO SIENTO, PERO NO...
¡YA MISMO!
ERICA, VAS A HACER QUE NOS ECHEN A PATADAS...

DISCULPA, ¿ME PERMITES HACERTE UNA PREGUNTA?
TRABAJAMOS EN LA PRODUCCIÓN DEL CANAL VH4, ESTAMOS PREPARANDO UN REALITY SHOW CON VINNIE NILES Y BUSCAMOS CHICAS PARA EL CAST.
¿TAL VEZ TE INTERESE PARTICIPAR?

¿REALITY SHOW?
EL SHOW SERÁ LA COMPETICIÓN ENTRE UN GRUPO DE CHICAS DE TODO EL MUNDO POR EL AMOR DE NILES. NADA ES REAL, CLARO, SALVO EL PREMIO EN DINERO.
¿EN CANAL DE PAGO LOCAL?
EL SHOW SE EMITIRÁ EN MÁS DE VEINTICINCO PAÍSES
¿Y MI AUTÓGRAFO?

¡SÍ ME INTERESA!
NO PODEMOS OFRECERTE MUCHO DINERO POR PARTICIPAR...
¡NO IMPORTA!
... SERÍAN 4 MESES DE FILMACIÓN Y...
¡SÍ ME INTERESA!
BIEN, TE ARREGLARÉ UNA CITA CON NILES EN MEDIA HORA.

¿TIENES UN CIGARRILLO?
¿?
FUCK!
OH MY GOD THIS FUCKING SHOE IS FUCKING KILLING ME.
SONAL AUTORIZADO

JO, MIRA, ESTÁ ACABA DE SALIR DEL CASCARÓN.
YO ESTOY ESPERANDO ESTA OPORTUNIDAD DESDE 1989, ¿DÓNDE ESCUCHABAS TÚ A VINNIE NEIL? ¿EN LA BARRIGA DE MAMÁ?

¿POR QUÉ NO VUELVES A LA ESCUELA Y DEJAS ESTO A PROFESIONALES?
VETE A LA MIER..
¿ERICA?
AUTORIZADO
VINNIE TERMINA LA SESIÓN CON SU MÉDICO PERSONAL PARA... MANTENERSE EN FORMA, Y TE RECIBIRÁ.
GROF COF!
BIP. BIP. BIP.
MR. NILES, ESTA ES ERICA.
GUAAY, ¡HOLA, VINNIE!
HI BABE, MUCHO ENCANTADO DE CONOSERTE... ¿CÓMO TÚ ESTÁS?
PUES YO MUCHO MEJOR QUE ESAS VIEJAS DE AHÍ AFUERA , JE, JE.
TÍO, DE HECHO, ES OBVIO QUE SOY LA GANADORA DE TU PROGRAMA, SI ES QUE PUEDES CONMIGO.
SHE SAID SHE'S BETTER THAN THOSE OLD WOMEN...
AND THAT SHE ALREADY WON, IF YOU CAN HANDLE HER.
WO-HOO... DON'T TEASE ME BABE, CAUSE, DON'TELL MY DOCTOR BUT I TOOK A COUPLE VIAGRA PILLS...
I M STILL DANGEROUS, YOU KNOW.
OH, JE, JE, QUÉ GRACIOSO... VERY FUNNY, MR. NILES.
CAN YOU HANDLE ME?
DICE QUE NO LE PROVOQUES PORQUE HA TOMADO UN PAR DE PASTILLAS Y AÚN ES PELIGROSO.
YA LO HE ENTENDIDO.
OYE... ¡¿QUÉ HACES?!

OBSERVA Y LO VERÁS.

HUH! OK...

...

BIEN, VEO QUE SE ENTIENDEN PERFECTAMENTE.

MF.

ESTARÉ AFUERA.

EASY, MR. NILES...

MF.

OH

SOB!

OH... AWESOME.

CHP!

OH YES, DO IT BABE.

UK!

CHP!

CHP!

AHAHH

OH YEAH

MEDICINE

TODAY

AHSII

PIIP-
PIIP

?!

OH NOT AGAIN...

BP 150

A-AH!

UMF

FLP!

FLP!

FLP!

FLP!

FLP!

... SÍII...
¡FUERTE, CABRÓN!

A-AH
AHH

GMF-

FLUCH!

FLUCH!

YA... CASI ESTO-OOY...

OH SHIT--I ALMOST...

AUUH
-

OH SH... I'M COMIIING...

¿YA?

FFUCK-

MR., YOUR BLOOD PRESSURE IS UP TO 146.

ENOUGH FOR TONIGHT MR. NILES.

PIIP-
PIIP

FLUG

GGL... ¿"ENOUGH"? ENOUGH NADA, YO NO HE TERMINADO CONTIGO.

MÁS... ¿OK?

UNDER-STAND???

¿MÁS? OH FUCK...

OH GOD... OK BABE, "MÁS".

JESUS CHRIST YOU'RE GOIN'TO KILL ME...

BOB

CHP!

UF_ OUF_

MMH_ AAH_

FLCH!

FLCH!

FLCH!

FLCH!

ASÍ, CABRÓN... NO PARES...

MF_

A-AH_

FLCH!

FLCH!

FLCH!

MMH_

AAW_

PIIP_ PIIP

MR. NILES! YOU MOST STOP RIGHT NOW!

YOUR CARDIOPA-THY!

MR. NILES!

A-AH_ OOW_

GMFK!

PIIP_ PIIP

GENTLEMEN, I'LL NEED SOME HELP HERE.

¿EL QUÉ?

MR. NILES IS IN SERIOUS RISK OF A HEART ATTACK.

JODER... SI ESTE TÍO LA PALMA NOS QUEDAMOS SIN EL CURRO.

L AUTORIZ

MFF_ OFH_

NNHHH_

PIIP_ PIIP

FCH! FCH!

VINNIE... DI MI NOMBRE... SAY MY NAME...
KOF. GLEF
¡SEÑOR NILES! ¡BASTA!
PIIP-PIIP PIIP-PIIP
PLAF! PLAF!
GTFH
¿QUÉ PASA?
¡QUÍTATE! ¡SUELTA, JODER!
OIGA. QUE LE VA A HACER MAL.
STOP IT, RIGHT NOW!
PIIP-PIIP PIIP-PIIP
GMF
¡SUÉLTATE, ME CAGO EN LA...!
LEMME. GLEH
¡SUELTA!
AU-U
EL MANAGER DEL SR. NILES CREE QUE LO OCURRIDO PUEDE DAÑAR LA IMAGEN DE SU CLIENTE Y QUIERE LLEGAR A UN ACUERDO ECONÓMICO CONTIGO.
EL SR. NILES TE OFRECE 5000 DÓLARES PARA QUE MANTENGAS LA CONFIDENCIALIDAD SOBRE ESTE ASUNTO Y BORRES LO QUE HAYAS GRABADO EN TU MÓVIL.
EXACTLY.
YA TENGO SUFICIENTE DINERO. QUIERO APARECER EN EL PROGRAMA.
NOU, NESESITAMOUS QUE BORRE TODOU MATERIAL Y USTED DESAPARESCA, ¿COMPRENDE?
OK, LOOK: 10.000 DOLLARS. IT'S A DEAL?
20.000 DOLLARS.
QUIERO SALIR EN EL PROGRAMA.
¡QUIERO SALIR EN EL PROGRAMA!
...
FOR GOD'S'SAKE... 30.000 DOLLARS!
40.000?
BIP. BIP. BIP.
WHADDFF. COFFG
50.000? PLEASE...
VALE... Y UN VIAJE A LOS ANGELES.
FFKG. COFFGH

FIN

HUMOR LASCIVO

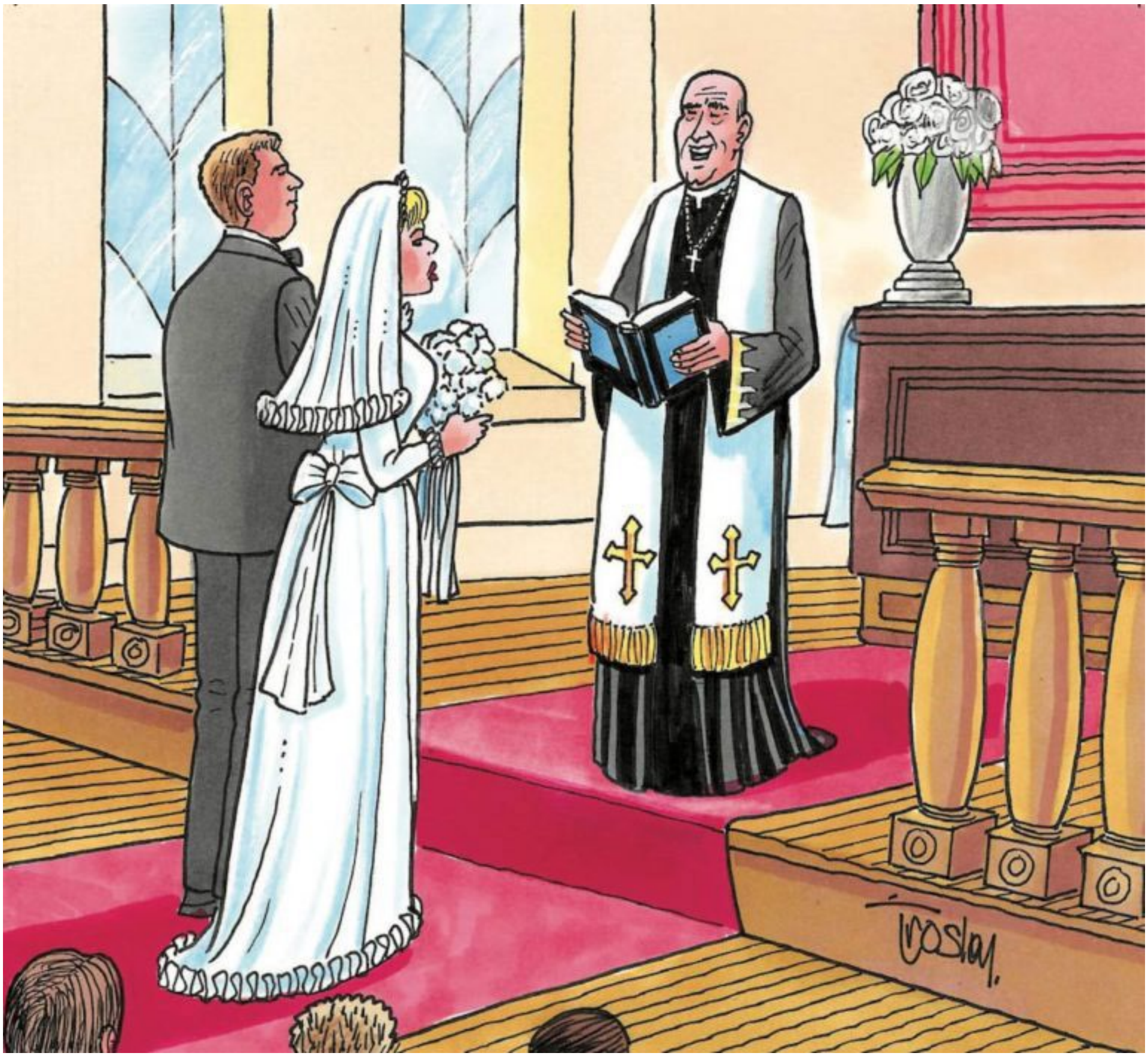

“Ahora puedes rogar a la novia por sexo”

“Hay coños hechos de pura alegría
que no tienen nombre ni antecedentes
y éstos son los mejores de todos”

–Henry Miller–

visita imagenobscura.com

LASCIVIA — EL HOMBRE QUE MIRA

Esa mirada

cosasdeloscornudo

Todos los cornudos anhelan una mirada así. La mirada de una mujer que expresa un auténtico deseo sexual. Esa mirada muestra al cornudo lo feliz que puede ser su esposa a la vez que alimenta la angustia del cornudo.

Lo único de esta mirada es que no se obtiene de una relación convencional. Si ves las mismas cosas todos los días empiezas a olvidar lo especiales que son y la actividad se vuelve monótona y aburrida. Así es como la mayoría de las mujeres ven la polla de su marido. Pudo ser agradable la primera vez, pero después de un tiempo es solo un pene. Pero esto no significa que la esposa no le ame y no se excite con él, solo que cuando ella está desenvolviendo el regalo del marido ya sabe lo que hay dentro.

Yo permito que mi mujer siempre sea libre de abrir un nuevo regalo. Puedo ver el viaje completo de mi mujer desde ver a un chico sexy, con el que posiblemente le gustaría acostarse, coquetear con él , y finalmente, cuando la tensión sexual aumenta demasiado, le invitó a nuestra casa para divertirse.

Verla excitada en todo este proceso supone para mi una gran y grata excitación. Verla reír y pasar un buen rato con su nuevo chico aumenta mi angustia mientras me mantengo atento a sus reacciones. Ella siempre me mira para compartir este estado de felicidad en el que se encuentra. Todo esto es como una burla, y me duele y me alegra a la vez verla feliz. Y siempre, en todo este proceso veo su mirada.

Ella está un poco borracha, se sonroja porque él es un hombre negro fuerte y caliente. Ella me ha estado mirando toda la noche y sus ojos cachondos también me han cautivado toda la noche. En cada acción que hace, siempre está consciente de mi mirada, lo que la hace sentir aún más sexy, aún más deseada, incluso más empoderada de lo que ya se siente al excitar la sexualidad cruda del chico con el que está.

Ella deja su bolso mientras comienza a besarlo mientras se dirigen a la habitación, yo les sigo atentamente detrás. Se desnudan. Ella está sorprendida por lo grande que tiene la polla. Ella siente lo pesada que es y el peso de esta gran polla negra la hace rendirse a su fuerza. Ella está perdida en el éxtasis mientras se siente hipnotizada por su impresionante hombría y voluntariamente y con hambre abre la boca abrazando su polla y sintiendo esa satisfacción de haber hecho una buena elección.

Mientras ella está perdida en su lujuria con su macho, puedo ver todo lo que hace en el calor del momento. Puedo ver sus pupilas dilatarse, su boca comienza a abrirse levemente, emite suaves suspiros, mientras está frente a él se balancea hacia adelante y hacia atrás como si se sintiese magnéticamente atraída por esa polla. Puedo verla tener una nueva experiencia sexual cruda y primaria que se apodera de ella cada vez que lo hace con un nuevo macho.

Llega un momento en que ella se enfoca completamente en su satisfacción y se mete como en una nube de lujuria. Pero aun desde esa nube ella sabe que estoy allí con ella. Estoy con ella para protegerla y apoyarla, y asegurarme de que la noche sea completamente perfecta y ella sepa que tiene mi devoción incondicional. Ella sabe que a pesar de que está haciendo algo que la sociedad considera tabú, tiene a su pareja a su lado.

Me encanta su mirada porque es una mirada que ella habitualmente no me muestra. Es una mirada de pasión cruda. Carece de los componentes intelectuales y emocionales que se tienen con una pareja. La diferencia entre cómo me mira a mí y a al macho con el que está es como la diferencia entre cómo mira a su plato favorito y a su postre favorito. Lo sé y ella sabe que no puede comer ese postre todos los días, pero sería cruel mantener siempre, algo que tanto anhela, lejos de ella.

Al apoyarla teniendo este regalo, puedo ver una verdadera felicidad y satisfacción que veo como extremadamente saludable para una relación. También puedo verla satisfacer su antojo y porque confío tanto en ella, esa sensación de miedo que podría dejarme es reemplazada por una angustia. Esta angustia me tiene nervioso y hace que mi propia sexualidad se construya y se construya viendo a mi mujer volverse loca hasta que el chico se va y somos solo nosotros dos.

Una vez que estamos solos y ella me anhela y me desea, esa angustia que fue construida durante mi fase de voyerismo, se rompe con una inundación de energía que es tan potente que no hay separación entre el amor y la lujuria. Esta enorme ola de emoción elimina cualquier inseguridad o miedo y hace que el terreno sea fértil para que ambos crezcamos.

Es por eso que me encantan sus miradas cuando está con otro, y quiero que todos los cornudos acepten a su mujer cuando está con otro hombre. Al abrazar y apreciar ese lado de ella, no se la reprime, ni se la denigra. Ella se sentirá confiada, poderosa y sexy, y tan caliente como el infierno y, después de todo, ¿no es eso lo que se supone que un hombre debe hacer por su mujer?

PACK UNO DE VÍDEOS
click en la imagen para descargar

PACK DOS DE VÍDEOS
click en la imagen para descargar

PACK TRES DE VÍDEOS
click en la imagen para descargar

PACK CUATRO DE VÍDEOS
click en la imagen para descargar

MIRANDO COMO LE
MIDE LA VERGA

Ese tío y hace media
hora que se ha
marchado y tu mujer
sigue lamiendo su
semen de donde puede.

Quiero que te quedes fuer
que te imagines el resto

Dale las gracias a es
tío por follarm
mientras te pajeas e
cosita inútil, vam

DESCARGAR AQUÍ
un regalo de MH para LASCIVIA

“Solo
el latido
unísono
del sexo
y el corazón
puede crear
éxtasis”
Anaïs Nin
@ObscuraImagen

LASCIVIA — DECADENCIA DE TOKIO

Shunga: el porno japonés tatarabuelo del hentai y protector del samurái

Diego Cuevas

Ser un samurái y pasearse por Japón con dibujos pornográficos al lado de la katana en la mochila era oficialmente ilegal en cierto momento del periodo Edo. Lo gracioso es que lo que iba contra las leyes no era lo de presentarse en sociedad como una máquina de matar con patas, sino lo de coleccionar dibujos guarros. Al mismo tiempo, el hecho de portar pornaco en el equipaje durante los viajes más largos era considerado por los samuráis como un amuleto de buena suerte, un talismán que ayudaba a esos guerreros a driblar a la muerte en situaciones de peligro. Los historiadores más serios reconocen que dicha superstición era muy popular en Japón en aquella era. Pero también apuntan que, en el fondo, era más que posible que los propios samuráis la hubiesen extendido para no tener que justificar demasiado que se pasaban las noches solitarias ojeando aquellas imágenes y entrenando la muñeca con su otra espada.

Ocurría que dichas piezas artísticas pornográficas no eran tan solo material de consumo entre guerreros, sino un producto muy popular entre todos los japoneses, algo disfrutado de manera habitual tanto por

hombres como por mujeres. Unas ilustraciones, tatarabuelas de ese hentai moderno que degustan tanto usuarios de 4chan como los adictos al LOL, repletas de genitalia con proporciones optimistas, grotescas parodias políticas y bélicas, Tetris humanos enzarzados en el coito, apariciones estelares de animales libidinosos con muchos tentáculos, y en general bastante lascivia entre gente con caras muy graciosas. Un estilo denominado con un nombre que da lugar a demasiados juegos de palabras horribles: el «shunga».

La cosa está shunga

El vocablo shunga (春画) se traduce de manera directa como «dibujo de primavera», una definición no exenta de guasa si tenemos en cuenta que «primavera» en Japón era un eufemismo bastante conocido para referirse de manera velada al acto de follar. Además de eso, la palabrita también es una contracción de «shunkyū-higi-ga» (春宮秘戯画), o la forma en la que los japoneses denominaban a la colección de pergaminos chinos donde se recopilaban los doce actos sexuales clásicos que aludían al Yin yang.

El shunga refleja actos sexuales explícitos pero lo hermoso es que, a pesar de ser perseguido y condenado por los mandamases, el género era algo bastante tierno y humano. Porque la mayoría de los dibujos shunga no pretendían evocar un ideal romántico del amor, ni una fantasía falocentrista, sino celebrar lo placentero y natural de un par de personas disfrutando lo suyo al arrimarse los bajos. Dichas estampas incluso nacieron con cierto carácter didáctico en mente.

En la historia de Japón, el arte erótico comenzó a tallarse en épocas lejanas en forma de símbolos fálicos y homenajes a la fertilidad femenina realizados por las primeras religiones indígenas. La importación del budismo en el siglo VI llegó acompañada de nuevas tendencias en el arte, pero, como la mayoría de deidades budistas eran más asexuales que Bob Esponja, aquellas rendiciones no solían tener ningún componente erótico a la vista ni de rebote. Curiosamente, las primeras, y toscas, imágenes pornográficas protoshungas llegaron firmadas por monjes budistas que encontraban muy divertido pintarrajear grafitis obscenos en la

base de las estatuas erigidas en sus templos. Pintadas como la mostrada a continuación, donde una mujer se sienta alegremente sobre un pene gordo, una auténtica obra de arte esbozada sobre una efigie del siglo VII ubicada en el templo Hōryū-ji de la prefectura de Nara.

En el periodo Heian, entre los años 794 y 1185, los dibujillos pornográficos eran escasos y solían ser objeto de coleccionismo entre cortesanos. Ilustraciones que a menudo representaban líos de faldas reales o estaban protagonizadas por monjes, quienes por lo visto eran el equivalente al eficiente fontanero que aparece para desatascar la tubería en el cine porno noventero. El periodo Edo, del año 1603 al 1867, fue el que verdaderamente supuso el boom del shunga como género exitoso, la era que lo convirtió en mainstream gracias a las facilidades que proporcionaba la xilografía, un formato de impresión que tiraba de planchas de madera.

Lo llamativo es que durante esos más de doscientos cincuenta años del periodo Edo en los que estas húmedas ilustraciones fueron muy populares, las gentes al mando del país hicieron todo lo posible por cancelar la fiebre shunga: el shogunato Tokugawa, donde el poder político y militar del Japón era ostentado por el jefe de las fuerzas armadas, prohibió en 1661 toda publicación erótica, pero el estilo shunga siguió siendo producido y consumido sin demasiados problemas. La cosa se puso mucho más seria con los edictos de las reformas de Kyōhō, en 1722, y de Kansei, entre 1787 y 1793. En ellos no solo se prohibían con más firmeza las imágenes que mostrasen culetes al aire, sino que además se reclamaba por ley que todo objeto impreso fuese aprobado antes de ser publicado. Esta nueva situación provocó que el shunga se convirtiera en un producto mucho más punki y underground, al tener que comerciarse discretamente entre las sombras de callejones que olían raro, pero eso no le impidió volverse tremendamente popular.

Cuando Japón entró en el periodo Meiji, del año 1868 al 1912, terminaron los buenos tiempos para los pinceles obscenos. Porque la modernización y occidentalización de país introdujo avances tecnológicos que jubilaron a las planchas de madera: en el momento en el que la población japonesa descubrió que podía masturbarse embelesarse contemplando

fotografías eróticas en lugar de dibujitos cochinos, el shunga dejó de ser un estilo de arte superventas.

Estilazo

El propósito del shunga inicialmente tenía bastante de educativo y se centraba en la procreación, porque no existían demasiados textos médicos que lidiasen con el sexo, y los que había disponibles eran traducciones directas de antiguos manuscritos chinos. Galimatías que tampoco resultaban muy fáciles de entender si uno no tenía un título de medicina enmarcado en casa. Aunque, obviamente, a la larga, las ilustraciones shunga no se hicieron tan populares por su labor didáctica como por convertirse en el PornTube de su época.

El estilo artístico del shunga bebía de fuentes variadas. Por una parte se inspiraba bastante en las ilustraciones de aquellos libros médicos chinos que se asomaron anteriormente por la isla durante el período Muramachi (del 1336 al 1573). Por otro lado parecían estar muy influenciado por la obra de Zhou Fang (730–800) un respetado pintor chino de ascendencia aristócrata que llegó a trabajar para el emperador. De manera paralela, el shunga también reflejaba el espíritu obras pertenecientes a otros medios, como la literatura del novelista y poeta Ihara Saikaku, un tipo que alumbraba libros de aventuras picantonas con títulos tan de peli de destape española como Hombre lascivo y sin linaje o Amores de un vividor. Y un escritor que tampoco se sonrojaba al firmar tramas homoeróticas como El gran espejo del amor entre hombres.

Sobre el papel, todo lo anterior se traducía en unas ilustraciones muy cuidadas, de trazos delicados y nada toscos, protagonizadas por personajes masculinos y femeninos que portaban facciones de geishas, mejillas con coloretes tiernos, boquitas diminutas y genitales de proporciones monstruosas repletos de venas palpitantes, pliegues carnosos y recovecos detallados. El conjunto tenía cierto encanto casi poético: los caballeros lucían una configuración anatómica que parecía impedirles correr cómodamente sin zancadillearse a sí mismos con el descomunal nardo que brotaba en sus entrepiernas, las damas poseían chorreantes vaginas insaciables, y todos practicaban actos sexuales mientras ponían

carita de muñequita de porcelana inocente. El contraste era cómico y chocante, adorable y pervertido, como contemplar a un poni rosa que arrastra un falo gigantesco con un piercing en el capullo. Y los encamamientos artísticos no eran exclusivamente heteros ni mucho menos, el shunga también mostraba a varones empujándose y a mujeres coordinando esfuerzos para cabalgar un consolador de dos cabezas, o utilizando una máscara Tengu para empotrarse.

Los estilismos de los dibujos pornográficos japoneses ocurrieron como eco de sus influencias. De las exhaustivas imágenes de los libros médicos chinos, los artistas del shunga heredaron el gusto por el detalle a la hora de pincelar la genitalia, aunque lo de las proporciones está claro que no lo llevaban tan bien y preferían tirar por la ruta del mejor que sobre que no que falte. Por otra parte, la cruda y explícita naturaleza de las estampas era el resultado de una cuestión cultural: la mera desnudez no llamaba demasiado la atención de los espectadores japoneses, que estaban muy acostumbrados a ver al sexo opuesto en pelotas en los baños comunitarios de la época Tokugawa. En consecuencia, los creadores de shunga se vieron obligados a elevar a once el elemento pornográfico, tomando sin remordimientos la ruta hardcore, la triple equis, para cautivar a un público que no interpretaba las carnes al aire como algo directamente erótico. Por esto mismo, numerosas obras shunga mostraban a sus protagonistas vestidos o semivestidos, un recurso que narrativamente era muy útil: servía para enfundar a los personajes en uniformes y trajes de la realeza o las tropas armadas, otorgándole color a las fantasías.

El shunga inicialmente comenzó a producirse como una serie de imágenes unificadas dentro de un pequeño relato. Pero con el tiempo derivó en ilustraciones individuales y autocontenidas, donde la puesta en escena y los diálogos daban todo el contexto necesario. Los protagonistas eran variados, desde monjes libidinosos a militares cachondos pasando por cortesanas desbocadas, mercaderes, visitantes portugueses y daneses, o damas de alta alcurnia inalcanzables. Las secuencias reflejaban actos de voyeurismo, masturbación, relaciones lésbicas, escenas de infidelidades, sodomía y cualquier otra actividad divertida que ayudase a avivar las mentes calenturientas. Y las láminas también estaban

plagadas de simbolismos evidentes, como florecillas brotando para insinuar virginidades. A menudo, los dibujos procuraban reflejar los trending topics del momento: en la década de 1630, cuando se prohibieron oficialmente los viajes internacionales, numerosos artistas comenzaron a perfilar historias eróticas sobre viajeros que naufragaban en islas lejanas repletas de señoritas en edad de merecer muy hospitalarias con los recién llegados.

A día de hoy, en la era post Lo que el pulpo me enseñó, el subgénero más divertido e interesante del shunga probablemente sea aquel que lidia con los encuentros sexuales entre gente muy cachonda y bichos con muchos tentáculos u otras criaturas submarinas aficionadas al cunilingus. Conceptos fantásticos, pero quizás no más que los penes de metro y medio, que parecían inspirarse en el folclore popular de cuentos como la leyenda de Tamatori. El asunto da para artículo propio, y en esta casta casa el ilustre Josep Lapidario se encargó de abordarlo hace ya cierto tiempo.

Lo divertido es que en tiempos de guerra, la pornografía japonesa dejó de ser mero material para calentar el brazo y se convirtió en algo especialmente gracioso: en arma de humillación masiva. Y gracias a ello podemos disfrutar de pinturas como las que vienen a continuación. La imagen de un soldado del ejército imperial japonés dándole cariño a una mujer rusa, mientras un militar ruso contempla la escena desde la puerta, arrastrándose por el suelo con la boca abierta y cara boba. O la poco sutil estampa propagandística que mostraba a un soldado japonés sodomizando fuerte a un soldado ruso. Un secuencia donde el segundo murmuraba «Siento que voy a morir», el primero aseguraba «No te preocupes, acabaré rápido contigo», y un grupo de guerrilleros rusos huía gritando en segundo plano por miedo a ser empalados por el loco del calentón y el miembro hiperdesarrollado.

Plumas erectas

Muchos autores de shunga actuaron desde las sombras cuando las prohibiciones gubernamentales condenaron este tipo de pornografia ilustrada. Por eso mismo, las piezas eróticas realizadas durante la etapa más

exitosa del género son anónimas. Aunque también es cierto que algunos creadores muy cucos jugaron a esconder su firma en elementos de las ilustraciones, a modo de bengala para atraer a sus incondicionales.

La mayoría de artistas populares con renombre especializados en los estilos ukiyo-e trabajaron habitualmente en el terreno del shunga. Los encargos de imágenes lujuriosas estaban muy bien pagados, tanto en las producciones masivas como en las demandas personales de ricachones con filias, y los ilustradores experimentados eran capaces de afrontarlos sin problema alguno, con la punta del pincel. El famosísimo Hokusai fue uno de ellos, y suya es la paternidad de aquel El sueño de la esposa del pescador que retrataba el trío sexual entre una joven buceadora y dos pulpos salidos.

Otros ilustradores con buena mano para los cuadros sobre meterse mano fueron gente tan maja como Kitagawa Utamaro, Suzuki Harunobu, Utagawa Kunisada, Utagawa Hiroshige, Keisai Eisen, Yanagawa Shigenobu, Mizuno Toshikata o Okumura Masanobu.

Lectores insignes

En la sociedad japonesa, el estilo shunga se celebró sin demasiados tabúes o reparos, con hombres y mujeres consumiéndolo y apilándolo en las estanterías de sus hogares. Se trataba de un enfoque que chocaba directamente con algunas moralidades occidentales, no muy acostumbradas a ver garabatos de señores y señoras enseñando las vergüenzas con alegría y, desde luego, poco curadas de espantos en un mundo sin internet donde la palabra «goatse» todavía sonaba a chino.

En 1859, Francis Hall, empresario neoyorquino y ávido coleccionista de libros, visitó Japón para tantear las posibilidades de comerciar en aquellos terrenos orientales. La empresa le fue bastante bien, y en unos pocos años amasó una buena fortuna con sus negocios mientras mataba el tiempo libre redactando artículos sobre la cultura nipona para medios como el New York Tribune, o anotando en su diario personal todas aquellas cosas que le resultaban curiosas de la cultura japo. Unas memorias que se convertirían para los historiadores del futuro en una

fabulosa y recurrida fuente de información sobre la vida cotidiana del Japón del siglo diecinueve. El diario de Hall también reflejaba entre sus páginas el choque cultural que suponía para la recatada mentalidad norteamericana toparse con algo tan lascivo y desenfadado como el shunga: en sus anotaciones, el hombre expresaba su tremenda sorpresa y profundo disgusto cada vez que alguno de sus colegas japoneses, acompañados de sus esposas y en la intimidad de sus casas, le había mostrado con orgullo láminas shunga. Piezas que él describía como «imágenes viles ejecutadas con el mejor estilo del arte japonés» al no entrarle en la cabeza cómo la sociedad podía enorgullecerse de aquellas guarradas con tanta naturalidad. Afortunadamente, el hombre aterrizó en el país cuando las pasiones por el shunga estaban casi extintas del todo, porque si llega a visitar el lugar cuando la cosa estaba en alza probablemente habría cultivado una embolia instantánea.

Con el tiempo, muchos grandes artistas extranjeros reverenciaron estas creaciones eróticas orientales. Personalidades tan ilustres como Pablo Picasso, Gustave Klimt, Edgar Degas, Audrey Beardsley, Henri de Toulouse-Latrec, Félicien Rops, Vincent Van Gogh, Paul Gauguin o Auguste Rodin se declararon fans del shunga y, en algunos casos, de dedicaron a coleccionarlo. El propio Picasso llegó a acumular en su casa más de sesenta imágenes de este estilo, repletas de vulvas y penes gigantescos.

Hoy en día, el género shunga sigue resultando fascinante. E incluso se antoja tierno y encantador en lugar de extraño y perturbador. Total, para lo segundo hace ya varias décadas que tenemos el hentai.

JAV PORN

HAZ CLICK
EN LAS IMÁGENES
PARA DESCARGAR
LOS VÍDEOS

solo
Sexo
www.imagenobscura.com

LASCIVIA — LA CAJA DE PANDORA

Incesto en Familia

Siempre que he leído historias de incesto se ha dado el caso de que la persona acosada haya sido el hijo o la hija de la familia, o en casos lo ha podido ser también el hermano o la hermana pequeña de la casa. Los que han llevado la voz cantante en esas relaciones han sido por norma general siempre los mayores y el incauto jovencito/a es el que ha sido seducido y el que "aprende" en cuestiones sexuales que le son nuevas y desconocidas.

Bien, me gustaría dejar constancia aquí de lo que fué mi historia al respecto, que en absoluto tiene que ver con otras historias que han llegado a mis oidos, ya que en esta relación siempre fuí yo el que tuvo la iniciativa, el que llevó las riendas del asunto y el que decidió cómo y de qué manera....

Bien, mi nombre es Carlos... la historia se remonta a un buen puñado de años atrás, concretamente cuándo aún todos vivíamos en el domicilio familiar.

La familia estaba compuesta por mi padre, Juan, mi madre Antonia, mi hermana Laura y yo.

Sobra decir lo que supone ser en una familia el hermano pequeño y más aún a estas edades cuándo empiezas a darte cuenta de que tu hermana mayor empieza a ser considerada como una persona adulta de cara a tus padres y tú sigues siendo un enano sin voz ni voto.... pero así estaban las cosas...

No es que tuviese tampoco motivos para quejarme demasiado... las cosas no me iban tan mal.... tanto mi padre como mi madre trabajaban en una fábrica cercana (vivíamos en un pueblo a las afueras de Barcelona, en plena zona industrial), y gracias a ello tanto mi hermana como yo disponíamos de bastante tiempo para nosotros sin que nuestros padres estuviesen en casa.

Esas circunstancias me eran, desde luego, favorables, porque después de cumplir con mis obligaciones escolares se podía decir que era dueño y señor de mi tiempo libre hasta que mis padres volviesen de la fábrica.

Tan sólo tenía como impedimento al disfrute de ese tiempo el incordio que suponía tener a mi hermana en casa y las obligaciones domésticas que nuestros padres nos imponían... lógicamente teníamos que echar una mano en casa, nos acostumbraron a ello desde muy pequeños... Laura cumplía con lo suyo y yo con lo mío....no era una cuestión problemática.

Sin embargo las obligaciones domésticas fueron recayendo paulatinamente más hacia mí, ya que mis estudios no iban todo lo bien que mis padres deseaban y por otra parte la vida estudiantil de Laura ya apuntaba a la Universidad con lo que su parte de tareas domésticas se fué reduciendo para poder darle más tiempo para los estudios...

Respecto a Laura.. bueno, ¿qué puedo decir?... la verdad es que siempre la ví simplemente como mi hermana, nada más, sin ninguna connotación sexual.

Muchos de mis amigos con los que prácticamente tanto yo como mi hermana crecimos juntos me decían una y otra vez lo buena que estaba Laura y esto era algo que se repetía desde que a Laura empezaron a crecerle los pechos hacía ya unos años en su época de pubertad.

Laura era bonita, eso seguro.... era tan morena como mi madre, alta, y con una figura esbelta y hasta un poco frágil.

Sin embargo sus pechos adornaban soberanamente esa figura de muñeca pequeña dándole la fuerza y el vigor necesario para componer una figura de mujer suprema.

Recuerdo bien los comentarios graciosos de mi padre cuándo ella empezó a desarrollar sus pechos, las reprimendas de mi madre y los enfados de mi hermana.... cosas naturales, me imagino.

Yo por mi parte poco caso podía hacer a los comentarios de mis amigos sobre mi hermana... los aceptaba, pero al mismo tiempo los rechazaba interiormente...

Yo la veía cada día... habíamos crecido juntos, para mí no tuvo tetas de la noche a la mañana, fué algo progresivo, no pude darme cuenta cuándo dejó de ser esa chiquilla con la que me peleaba de pequeño, y cuándo empezó a ser esa mujer que mis amigos me repetían una y otra vez, tenía cada noche durmiendo en el cuarto de al lado.

Tampoco me esforcé en verla desnuda, o espiarla o cosas por el estilo, la recuerdo perfectamente en la playa de pequeña cuándo no llevabamos traje de baño... y para mí no había cambiado tanto.

En cuánto a mí físico no hay mucho que comentar... también yo era moreno, de una estatura normal para mi edad, y según pude comprobar a través de juegos y "cosas de niños", las chicas en el colegio se fijaban en mí y hacían bromas y se producían las típicas "risitas" al pasar junto a un grupo de ellas.... era en definitiva un chico normal y sano, aunque mis relaciones con el sexo contrario fuesen realmente escasas, por no decir nulas. Me costaba mucho hasta incluso el hecho de hablar con las chicas en el colegio y se podía decir perfectamente que era un chico más bien tímido.

Laura no era así... recuerdo perfectamente sus frecuentes ligues con chicos de su edad, y también la pandilla de gente con la que salía en la cual ella era el centro de atención... todo el mundo parecía estar encandilado con el encanto de mi hermana, aunque yo por aquel entonces no podía llegar a comprenderlo.

Sin embargo esos sentimientos hacia mi hermana habrían de cambiar mucho en el futuro.:

Bueno... la nuestra no era una familia muy permisible respecto al sexo, eso seguro, aunque tampoco se podría considerar algo como tema tabú, de todas maneras el ambiente había sido lo suficientemente "estricto" como para hacer que Laura y yo estuviésemos en cuartos separados a partir de una edad prudencial... nos tocó compartir pared contigua en el primer piso de la casa. Subiendo las escaleras la primera habitación era la de Laura, la siguiente la mia y al fondo estaba la habitación de mis padres y un cuarto de baño completo.

Tampoco tuvimos Laura y yo algún tipo de "conversación repecto al sexo", y desde luego que yo no la tuve con mi padre, y por lo que pude saber más

adelante tampoco Laura fué educada por mi madre en tales menesteres.... supongo que nos defendimos y aprendimos como cualquier otro chaval en el colegio, con los amigos y en definitiva en la calle.

Yo empecé a notar cambios en mi cuerpo ya hacía unos años, de los sueños calientes y de despertarme mojado pasé a saber controlar tales emociones y poder satisfacer mis necesidades con la masturbación...

Mis imágenes favoritas para tales "trabajos manuales" siempre fueron las chicas de clase, y alguna que otra profesora buenorra que teníamos en el colegio.

Por su parte Laura ya debía de haber pasado de tales "juegos" si es que alguna vez los practicó, ya que varias veces la sorprendí con algún chico detrás del seto del parque del barrio.

Bueno... era lo normal, era el lugar en el que las parejitas iban a pasar el rato y también mi lugar favorito y el de mis amigos para ir a hacer gamberradas....

Gracias a tales encuentros y a mi "muy desarollada" capacidad de chantaje pude librarme en más de una ocasión de las labores domésticas más incómodas.

Eso debería de ser lo más importante a señalar en cuáto al tema "sexo" se refiere entre mi hermana y yo.... una buena excusa para mí para poder permitirme un descanso en tareas domésticas y una preocupación más para mi hermana para que no la pillase dándose el lote con algún chico del barrio.

Sin embargo todo esto cambiaría radicalmente precisamente por una de esas tareas domésticas.

Bien, hacía ya años que mi hermana se ocupaba de coger la ropa sucia del resto de la familia, introducirla en la lavadora y ponerla a funcionar, aún cuándo a mí me tocaba alguna que otra vez el colgarla para que se secase y recogerla.

A raíz de unos exámenes de recuperación de mi hermana esa fué otra de las tareas que recayó sobre mí... de poco sirvió discutir... los "estudios de tu hermana"- dijo mi padre- eran más importantes que mis locas ganas de

irme a dar una vuelta con mis amigos por las tardes, así que tuve que pasar por el aro y después de aprender de mi madre cómo programar la lavadora, esa fué otra tarea que llenó mis ya de por sí cortas tardes de ocio.

A partir de ese día (fatídico día en aquellos momentos), todo mi apremio era llegar a casa, realizar mis tareas, junto con la de recoger y poner a lavar la ropa, y salir de casa a estar con los amigos.

Normalmente todos dejábamos la ropa sucia en una cesta de mimbre enorme que teníamos en el cuarto de la lavadora..., pero algunas veces me tocaba recoger tambien la ropa sucia cuarto por cuarto para luego llevarla a lavar... todo era válido con tal de acabar antes y poder irme.

Un día por la tarde al llegar de clase pude ver que la motocicleta de Laura estaba aparacada frente a casa....

- bueno - pensé yo - se vé que hoy ha acabado las clases antes y se ha venido a estudiar -

y así fué.... entré en casa dando un portazo:

- Holaaaaaaaa..... Laura?

- ¿Qué quieres?- me contestó ella desde su habitación en el piso de arriba.

- Nada, que ya estoy aquí... voy a recoger un poco y me voy, que me esperan.

La puerta de su habitación se abrió, y oí como bajaba las escaleras...

- Carlos, escucha, ha llamado mamá y me ha dicho que le dejes la lavadora puesta, que necesita un par de cosas para mañana sin falta y están sucias en la cesta.

- Joer, Laura, por favor... hazlo tú.. ¿qué te cuesta?... te he dicho que me esperan.

- Ni hablar, estoy estudiando, me voy hasta la nevera a pillar una lata de cola y sigo. Mañana tengo un examen bastante duro de roer, por eso me he venido antes hoy.

- Vale, hermanita, muchas gracias! Ya me pedirás algo....

- De nada - rió ella y se alejo hacia la cocina.

Se vé que había estado tumbada en la cama estudiando, porque llevaba puesto el pantalón del pijama y una camiseta.... y bueno, la verdad es que estaba buena, sí.. porqué no reconocerlo?,

Iba descalza y parte de su mata de pelo negro le llegaba casi hasta media cintura...

pero en fin... seguía siendo mi hermana, y encima no me ayudaba lo

más mínimo!

Me puse de inmediato a recoger la cocina y una vez que tuve listo eso me dispuse a meterme en el cuarto de lavado para seleccionar un poco la ropa tal y cómo mi madre me había enseñado.

Durante esa seleccion de ropa me topé como tantas otras veces con unas braguitas de mi hermana, que fueron a para enseguida al montón de ropa interior que había formado a mi izquierda.

Sabía perfectamente que eran las bragas de mi hermana, las distinguía de lejos de las de mi madre.

Laura se vió sometida, como me imagino cualquier niña durante su época infantil, al capricho de sus padres en cuánto a la ropa que había de vestir.

Pero en cuánto pudo decidir qué tipo de ropa comprarse, ésta se diferenció en seguida de la que usaba mi madre.

Las braguitas de Laura eran eso: braguitas... no como las de mi madre que eran bragas con “A” mayúscula.

También tuvo Laura especial cuidado en escapar de la tiranía de colores en cuánto a ropa interior se refiere que mi madre le impuso de pequeña... las bragas de mi madre de un blanco impoluto o de un austero color crudo pasaron a ser para Laura rojas, negras e incluso azules y alguna que otra

dorada!

En cuánto a modelos sin duda la braguita tanga era la más normal para Laura... a veces me pregunté si “eso” no debía de molestarle...

En fin... me había convertido en un experto en lo que a la ropa interior de la familia se refería...

Pues bien, durante esa selección de ropa llegaron hasta mis manos como otras tantas veces las braguitas de Laura. En esta ocasión eran unas blancas, muy pequeñas, la verdad... tenían esa característica forma enrollada que adquiere la ropa interior femenina una vez que su dueña se ha desprendido de ella.

No sé muy bien porqué pero me dediqué en esta ocasión a desenrollar las braguitas de Laura antes de tirarlas al montón de ropa.

Fuí desenrollando la braguita completamente hasta que tomó su forma original.

Entonces me llamo la atención una pequeña mancha en el interior de la misma.... bueno... -flujo vaginal- me dije a mí mismo.

No es que hubiese visto nunca un coño o hubiese estado lo suficientemente cerca para saber lo que era aquello, pero algo sabía del asunto por lo que me habían contado algunos de mis amigos que ya presumian de haber estado con chicas....

Me detuve en lo que a mí me pareció un largo momento en contemplar aquella delicada mancha sobre la parte interior de las braguitas de mi hermana... entonces y al acercarlas más y más a mi cara fué cuándo noté un olor penetrante, pero al mismo tiempo agradable...

Por favor... !!! Pero qué estaba ocurriendo?... cuándo me quisé dar cuenta estaba oliendo el flujo vaginal que había dejado mi hermana sobre sus braguitas usadas y al mismo tiempo noté como mis pantalones no podían dar cabida a la erección que tenía lugar dentro de ellos.

No podía evitarlo... olían tan bien... había algo que me hecía sentir bien en

aquel olor... nunca antes me había excitado por un olor, en todo caso con revistas, fotos o incluso con recuerdos mientras me masturbaba, pero nunca con un olor.

Sentí el impulso de tocarme mientras seguía oliendo aquella prenda de ropa interior...empecé a acariciarme el bulto de mi pantalón con la otra mano mientras sostenía las bragas de mi hermana sobre la cara.

- Carlos!! ...- oí de pronto-

Dios mío!!! Si alguien puede imaginarse lo que es que el corazón se le venga a la boca ese fuí yo en aquel momento...

Estrujé las braguitas en mi mano de manera que desaparecieron dentro de mi puño y me giré en redondo hacía la cocina...

- Er.. ¿qué?- dije, como buenamente pude...

- Te he traído mi ropa, la que tenia en mi cuarto para que la metas junto con este montón.

- Ah!... ya... bueno, gracias.

- Para que luego digas que no te echo una mano, aquí te la dejo... te he traído tambien la de la habitación de mama y la del baño, así no tendrás que subir a por nada.

- Estupendo... te lo agradezco - dije sintiéndome como un idiota.

- Oye... ¿qué tienes?.. ¿te pasa algo? - me preguntó ella.

- No... nada, tan sólo quiero acabar con esto e irme.

- Bueno, vale.... cuándo te vayas dime algo, estaré en mi cuarto.

- Vale, ya te avisaré- le dije.

Y con esto Laura dió media vuelta y salió del cuarto de la lavadora hacia la cocina y luego la oí subir las escaleras hacia su habitación...

Buffff....por qué poco no me había pillado con sus braguitas sobre mi cara!

No me quería ni imaginar la situación! El corazón aún me latía fuertemente y sentía un enorme nudo en el estómago.

Y sin embargo aún mantenía una enorme ereccion, la tenía dura como una roca!!!

Dios, esperaba que ella no se hubiese dado cuenta!..... me hubiese dicho algo si lo hubiese notado? no lo sé....

En todo caso no me dió esa impresión, simplemente me notó un poco raro, y nada más.... claro, si es que me quedé plantado allí como un gilipollas con sus braguitas en mi mano.... normal que se extrañara!

Decidí enterrar el suceso lo más profundamente que pude en mi mente y me dispuse a acabar rápidamente con el asunto de la ropa y salir de casa enseguida. Necesitaba olvidar aquel incidente lo antes posible.

Ordené en varios montones toda la ropa de la cesta de mimbre y cuándo lo tuve hecho me dirigí hacía el montón de ropa que Laura había bajado hace unos instantes del piso de arriba.

Me puse enseguida a ordenar también esa ropa cuándo de nuevo me topé con otras braguitas de Laura.

Estas eran de nuevo blancas, y si cabe aún más pequeñas que las anteriores.... otra vez estaban enrolladas de esa manera tan característica.

Bueno.. aún la seguía teniendo dura.... Laura estaba en su cuarto, esta vez con toda seguridad.... no sé que estaba pasando pero nuevamente me dispuse a desenrollar sus braguitas.

Una vez las tuve bajo su forma original en mi mano, miré hacia la cocina una vez más para comprobar que estaba solo.

Sin duda esta vez Laura estaba en su cuarto... me acerqué las braguitas un poco más intentado ver nuevamente esa mancha de flujo.

Allí estaba.... pero esta vez pude comprobar que aún estaba húmedo!!!

Claro... debían de ser las bragas que se quitó al llegar a casa, por eso llevaba el pantalón del pijama... no debía de llevar nada debajo.

Me las acerqué nuevamente a la cara y aspiré profundamente.... qué maravilla!!!!!

Ese maravilloso olor era ahora mucho más fuerte... estaba mucho más presente, me excitaba mucho más....

Mi polla me iba a reventar el pantalón...

Me estaba destrozando literamente... la tenía tan dura que me dolía.... tenía que hacer algo.

Sin soltar las bragas de mi hermana me encaminé sin hacer ruido nuevamente hasta la cocina y comprobé que no había nadie en la planta de abajo... sin duda mi hermana seguía estudiando en su cuarto.

Volví al cuarto de la ropa sucia y me desabroché el cinturón de mis pantalones junto con el botón y la cremallera.

Me costó trabajo apartar los calzoncillos de lo tiesa que la tenía... y una vez la hube liberado todo fué muy rápido.

Las braguitas de mi hermana pasaron a estar sobre mi cara y a mí me bastó con tocármela apenas para pegarme una corrida como pocas veces recuerde... llené todo el cristal del bombo de la lavadora con un buen chorro de leche caliente, y el resto de la corrida fué a parar a las baldosas de la pared....

Pasados los momentos de inmenso placer del orgasmo me encontré con las bragas de mi hermana sobre mi cara, yo temblando de la emoción y al quitármelas de la cara y mirar hacia abajo me dí cuenta de la inmensa corrida que me había pegado... lo había puesto todo perdido de leche...la lavadora, las baldosas, el suelo, mi mano... joer, qué plan!

Bueno... una vez pasado esos momentos de placer me tocó recoger todo

“aquello”, y lo hice con las braguitas de mi hermana, que quedaron empapadas de mi leche.... total, las tenía que lavar igual... no?

Esa fué la primera vez que recuerde que tuve fantasías sexuales con mi hermana... y esa noche en concreto recuerdo también otra soberana corrida ya estando en la cama pensando en el incidente del cuarto de lavar la ropa.

A partir de ese día la tarea de poner la ropa a lavar se fué haciendo cada vez menos pesada.

Siempre ponía especial atención en la ropa interior de mi hermana, me fijaba muy mucho en sus braguitas y en las manchas que en ellas aparecían...

Cuándo podía me masturababa con las bragas de mi hermana en el propio cuarto de la ropa sucia y me limpiaba con su ropa interior, otras veces me limitaba a correrme directamente encima de su ropa.

Cuándo no podía realizar tales menesteres en el cuarto de la ropa porque hubiese gente en casa, me las apañaba para guardarme discretamente una de sus braguitas en uno de mis bolsillos (ocupaban realmente poco) y después me masturbaba en el cuarto de baño o por la noche en mi cama...

Empecé a ser un verdadero experto en reconocer el olor del flujo vaginal de mi hermana, y también pude darme cuenta de que su olor variaba en intensidad dependiendo de los días del mes en los que nos encontrábamos.

Había días en los que las manchas de flujo eran grandes y con mucha intensidad en su olor y sin embargo en otras ocasiones ni tan siquiera estaban manchadas....

Tardé poco en darme cuenta de que ello debía de tener algún tipo de relacion con la “regla”, ese asunto que tanto revuelo levantó en mi casa cuándo mi hermana a los 13 años la tuvo por primera vez.

Yo sabía que mi hermana usaba tampones... había visto los recipientes de cartón y los envases algunas veces en el cubo de la basura... también sabía que mi madre usaba compresas.... la basura de una familia dice mucho de ella.

Con mucho mis mejores corridas en aquellos tiempos eran aquellas en las que podía conseguir unas braguitas de mi hermana recién quitadas.

Pasaba a menudo por la puerta de su cuarto cuándo recogía la ropa y le preguntaba si tenía ropa sucia para bajar.

Algunos días tuve suerte y me daba sus braguitas recién quitadas... en esas ocasiones aún estaban húmedas y calientes y su olor era delicioso.

Recuerdo especialmente unas braguitas tanga negras que me entregó

una tarde en la que estaba hacía un buen rato estudiando en su habitación...

- Laura, soy yo. Oye tienes algo para bajar al cesto de la ropa?

- No, déjalo, si acaso ya lo bajaré yo - me dijo sin abrir la puerta.

Maldiciéndo mi suerte me encaminé hacia las escaleras.

- Oye!... espera ! - oí mientras abría la puerta de su habitación.

- Toma, llévate esto, voy a ver si me pego una ducha y me despejo de tantos números.- diciéndo esto me entregó lo que parecía ser una camiseta enrollada.

Rápidamente me fuí hacia el cuarto de la ropa sucia sin tan siquiera fijarme en mi hermana, que sólo llevaba puesto en ese momento una bata rojiza que apenas le disimulaba sus preciosos pechos.

En cuánto llegué a la lavadora desenrollé el paquete de ropa que me había dado.... y allí, junto a la camiseta, un pantalón corto y un sujetador estaban aquellas deliciosas braguitas negras.. unas braguitas diminutas tipo tanga.

Las cogí y enseguida noté que estaban completamente mojadas... no húmedas, no, estas estaban mojadas.

Toda la parte estrecha del tanga estaba completamente empapado, me lo acerqué a la cara y lo olí con desespero.... delicioso!

El sólo hecho de pensar que aquella prenda había estado acariciando hacía escasos minutos los labios vaginales de mi hermana y que incluso, al ser una braguita tanga, había estado introducida en su tierna rajita, hizo que me corriera como un loco.... pero esta vez sin sacármela del pantalón.

Aún habiéndome puesto perdido la corrida fué estupenda, después de eso pasé a limpiarmela concienzudamente con las braguitas de mi hermana.

Esa tarea se empezaba a convertir en parte del ritual y disfrutaba muchísimo con ello... notar el delicado tejido que había estado minutos antes en contacto con el coñito de mi hermana sobre mi polla recién corrida y completamente dura y palpitante era algo increíblemente satisfactorio...

Estuve durante unos meses practicando mi afición favorita y también empezó a despertarse en mi un sentimiento de viva curiosidad por el cuerpo de mi hermana... poco a poco empezó a dejar de ser mi hermana para convertirse cada vez más en una tia buena.

Las veces que no podía disponer de una de sus braguitas mis ejercicios masturbatorios iban acompañados de mi más calenturienta imaginación respecto al cuerpo de mi hermana.

También hubo un punto y aparte en este sentido.

El calor apretaba durante ese verano, y tengo que reconocer que Laura se esforzaba en sus estudios y de qué manera!!!

Yo estaba en época de vacaciones y toda mi vida se centraba en pasármelo bien con mis amigos y en cumplir a rajatabla mis obligaciones caseras, sobre todo en lo que se refiere a hacer la colada.

Hacía un calor realmente infernal esta mañana!

Me levanté tarde, la noche anterior estuve hasta las tantas viendo una peli en la tele.

Debían de ser las doce o algo así cuándo me digné a salir de la cama... mis padres naturalmente no disfrutaban de nuestros privilegios de estudiantes y estaban en la fábrica.

Bajé a la cocina dispuesto a prepararme algo de desayunar.... de camino tenía que pasar como cada mañana por delante de la puerta de la habitación de Laura.

- Laura.... voy a la cocina a preparar el desayuno... quieres algo? -

le dije, al mismo tiempo que pasaba andando por delante de la puerta de su habitación que estaba abierta.

- Desayuno?- me dijo ella- pero tú sabes qué hora es?

Esto me hizo mirar hacia el interior de su cuarto... estaba de espaldas a mí... llevaba puesto un pantalón corto y..... y nada más!!!!!

Pude ver su perfecta espalda completamente desnuda y cómo su pelo negro recogido pasaba por su nuca y se deslizaba hacia la parte delantera de su cuerpo que yo no alcanzaba a ver....

Se encontraba echada sobre la cama de costado dándome la espalda, debía de estar leyendo algún libro o unos apuntes o algo.

De todas maneras no pude ver nada... seguí andando instintivamente, pero esa imagen me acompañó durante todo el día y fué motivo de varias corridas.

Esto se estaba convirtiendo en una obsesión... ya no eran las chicas de clase ni las profesoras ni las fotos de las revistas... todo giraba en torno a mi hermana.. todo era Laura... las braguitas de Laura, las imágenes de Laura, el olor de su chochito, todo era Laura y nada más que Laura... sólo podía pensar en poder oler ese coño de verdad, en poder tocarlo y lamerlo.... esos eran mis pensamientos mientras me masturbaba una y otra vez pensando en mi hermanita.

Esto no podía continuar así... tenía que hacer algo para ver a Laura desnuda, ese día me convencí de no parar hasta poder ver a mi hermana en pelotas.. necesitaba nuevos estímulos y nuevas imágenes para poder seguir haciéndome pajas a su salud, sus braguitas seguían pareciéndome igual de seductoras que siempre y realmente me ponía a cien el olor de sus flujos, pero necesitaba algo más....

Estaba decidido... era la época ideal, hacía calor, y me imaginaba de qué manera debía dormir Laura... tenía que hacerlo, tenía que meterme en su habitación mientras dormía para poder verla!

Laura acababa de estudiar por las tardes sobre las siete o siete y media, y después de bajar a la sala cuándo llegaban mis padres y de cenar algo, solía salir a dar una vuelta al parque con su pandilla....

Esa noche no fué especial... llegó a casa antes de las once... estuvo un rato en la salita frente a la tele y de allí subió a su habitación... yo también subí a mi cuarto al cabo de un rato.

Estuve entreteniéndome en lo que pude, leyendo revistas y viendo un poco la tele de mi cuarto hasta que oí acostarse a mis padres.

Después de eso la casa quedó en completo silencio... eran las doce y media de la noche....

Me mantuve despierto hasta las tres y media, con la luz apagada y procurando no hacer el menor de los ruídos.... tuve la precaucón de dejar mi puerta tan sólo encajada de manera que al abrirla no hice ningún ruido.

Llegó el momento.

Me deslicé con mil precauciones hasta la puerta de mi hermana... en el peor de los casos si algo salía mal podía excusarme en que me había despertado y me dirigía al cuarto de baño.

Toqué con mucho cuidado la puerta de mi hermana en la oscuridad... cedió unos centímetros! Estaba sólo encajada!!!

Bien!!

Debió de costarme cerca de diez mnutos el poder abrir la puerta lo suficiente como para poder deslizarme dentro de su cuarto y cuándo estuve dentro pude comprobar con inmensa rabia que... no veía nada!!!

Maldición!!! La ventana estaba abierta, notaba el aire fresco y el murmullo de algún coche de la calle, pero las cortinas estaban echadas y no entraba el

menor rayo de luz....

Mierda! No había contado con eso..... tocaba retirada, mi anhelada visión del cuerpo desnudo de mi hermana quedaba reducido a nada, dada la absoluta oscuridad reinante.

Nuevamente me costó unos diez o quince minutos el llegar a mi cuarto sin hacer ruido.

Pero una vez estuve en mi cuarto se me encendió la bombilla... la linterna!!!

Tenía en algún lugar una linterna de esas tipo bolígrafo que regalaban en el banco por abrir una cuenta corriente o algo así... mi padre trajo unas cuántas y me dió una de ellas a mí.

Empecé a buscarla con muchas precauciones de no hacer ruido y al final la encontré en el cajón de mi mesita de noche. Eran las cuatro de la mañana cuándo comencé de nuevo el camino hacia el cuarto de Laura.

Esta vez me encontré con la puerta tal y como la había dejado anteriormente... pude deslizarme fácilmente en su cuarto...

Me quedé muy cerca de la puerta y accione la linterna con la precaución de cubrirla con mi mano.

Cuándo se encendió, aún cubierta por mi mano, toda la haitación se iluminó de un tono rojizo intenso... me dió un vuelco el corazón. Tal era la oscuridad en la habitación que esa pequeña luz cubierta por mi mano fué capaz de hacerme ver toda la estancia.... a mi me pareció la luz de un faro...bufff, qué mal trago estaba pasando!

Pero de pronto mi vista fué a parar hacia Laura.... allí estaba, y tal y cómo yo pensaba desnuda!!!

Estaba tumbada de lado y su cabeza reposaba sobre la almohada que al mismo tiempo tenía abrazada.

En el sitio que yo ocupaba ahora en la habitación pude distinguir perfectamente su espalda, su precioso culito y sus largas piernas...

Empecé a moverme muy despacio rodeándo la cama por el lado contrario a la cabecera... pronto empecé a ver sus magníficas tetas.

Tuve una perfecta visión de su pecho izquierdo, de su hermoso pezón oscuro. De su otro pecho tan sólo veía el contorno ya que su cuerpo lo ocultaba parcialmente...

Mi vista fué bajando y recorrí con mi mirada su vientre, su delicado ombligo y finalmente su vello púbico. Dios!... casi no tenía!!! Lo poco que podía ver dada su posición y la escasa luz era una pequeña matita de pelo perfectamente recortada en triángulo invertido hacia sus piernas... ahora entendía porqué tan pocas veces encontraba algún pelo de su coñito en sus bragas.

Mi curiosidad iba a más... era el primer coño en directo que veía en mi vida y estaba dispuesto a hacer todo lo posible por aprovechar la ocasión al máximo.

Mi polla hacía tiempo que ya había cobrado vida y al mirar hacia abajo ví cómo una parte de mi pijama estaba totalmente levantada por la presión.

Empezaba a dolerme dulcemente, ese dolor tan agradable que sentía cuándo tenía una de las braguitas de mi hermana sobre mi cara.

Decidí ir un poco más allá de la parte baja de la cama y me acerqué a la parte izquierda de la misma... desde aquí pude observar muy bien las tetas de Laura... realmente eran grandes! Eran grandes y tiesas aún estando tumbada!..... sin embrago su pezón no era excesivamente grande, no ocupaba mucho de su pecho.. fue una visión deliciosa.

Pero mi principal anhelo se encontraba entre las piernas de Laura... no podía ver bien su coñito.... sus piernas, una encima de la otra me ocultaban esa visión... tan sólo alcanzaba a ver esa parte de su monte de Venus.

De pronto la respiración de Laura subió de tono, fué haciéndose más ruidosa y acto seguido carraspeó.... rápidamente apagué la linterna.

Me quedé muy quieto en absoluta oscuridad y pude oir perfectamente cómo mi hermana se movía en la cama... duró poco, apenas unos segundos, pero estaba claro que había cambiado de postura...pero... se habría despertado?

Qué hacer ahora?.... debía intentar encender nuevamente la linterna para poder ver algo más?

No sabía cómo actuar... el miedo a ser pillado en plena acción era inmenso, casi paralizante, pero mi polla reclamaba algo más... necesitaba seguir viendo! Era demasiado bueno para tener que dejarlo ahora...

Me agaché lentamente y pasé la linterna bajo el borde de la cama y en esa posición y una vez cubierta de nuevo por mi mano volví a accionar el interruptor.... nuevamente esa luz rojiza, esta vez si cabe aún más tenue y apagada.

Pero todo mereció la pena visto el resultado: mi hermana Laura había rodado sobre sí misma hacia la derecha y ahora estaba completamente boca arriba...su cabeza reposaba sobre el borde de la almohada y estaba ligeramente inclinada hacia la puerta, sus perfectas tetas apuntaban al techo y sus dos lindos pezones me parecieron realmente preciosos y excitantes.... mi polla iba a reventar de un momento a otro.

Rápidamente dirigí mi mirada hacia su coñito.... esta vez estaba pefectamente visible... su pierna izquierda estaba algo flexionada por la rodilla y eso me dejaba ver muy bien su tierna rajita... tenía toda la parte baja completamente depilada y sólo lucía un pequeño triángulo de vello púbico...

Casi sin darme cuenta mi mano fué apartandose de la linterna y ésta pasó a enfocar directamente hacia su coño. Tenía unos delicados labios vaginales entre los cuales pude apreciar un pequeño bulto en su parte superior... no sabía lo que era, pero esa visión en primer plano fué demasiado para mi exaltado estado emocional.

Noté como un potente chorro de esperma caliente mojaba mi pantalón del pijama, un escalofrío recorrió todo mi cuerpo y tuve que contenerme para no hacer ningún ruido mientras me pegaba esa soberana corrida.

Empecé a notar que mi leche empezaba a deslizarse por mis piernas hacia abajo, y me apresuré en salir de la habitación... no quería dejar el suelo pringado con el cuerpo del delito.

Una vez estuve en mi cuarto me quité toda aquella ropa mojada y mis

recuerdos sobre aquella magnífica visión fueron motivo suficiente para, esta vez haciéndome una buena paja, correrme nuevamente...

El sólo hecho de pensar en que si no hubiese llevado el pantalón del pijama puesto en el cuarto de mi hermana, la hubiese bañado literalmente con mi leche caliente, fué el último recuerdo de esa memorable noche para volver a correrme una vez estuve en mi cama....

Supremo.

Esa noche fué un punto de inflexión en mi vida cotidiana.... ya no podía mirar a Laura sin recordar esa magnífica visión de su cuerpo desnudo. Y no me refiero a que no me atreviese a mirarla a la cara... todo lo contrario!.. lo mío no era vergüenza o remordimiento por haber hecho algo malo, era pura excitación!!!

A partir de ese dia ver a Laura por casa suponía el fijarme en el tipo de sujetador que llevaba o que yo alcanzaba a imaginarme que llevaba bajo sus camisetas.... suponía también el fijarme en su hermoso trasero cuándo subía las escaleras de casa y en intentar adivinar por las costuras que podia ver en su pantalón corto qué tipo de braguitas llevaba... me imaginaba sus braguitas tanga metidas entre aquellos dos preciosos labios vaginales mojándose por los flujos que ella desprendía....

Nunca antes me fijé tanto en mi hermana... el simple hecho de recoger la mesa y agacharse a coger un cubierto era un acontecimiento... podía ver ese maravilloso canal que formaban sus dos preciosas tetas en el escote de su blusa... todo cambió a partir de esa noche.... y también mis convencimientos respecto a mi hermana.

Tenia completamente decidido el llevar el asunto más adelante, tenía que hacer comprender a mi hermana lo que sentía por ella y las emociones que ella despertaba en mí.... tenía que encontrar la forma de poder llegar a acariciar sus tetas, chuparlas, de poder correrme con ella o sobre ella, o incluso de poder meterme en su cama... todo eso pasaba por mi mente calenturienta, pero no veía la forma de poder hacerlo... seguro que no podría hacérselo entender, cualquier referencia a este asunto sería denunciado de inmediato a mis padres y se podría liar una buena.... en fin, había que buscar métodos alternativos, y en eso estuve una temporada hasta que al final ideé la

estrategia a seguir para poder conseguirlo, y esa estrategia no era otra que hacerme el pardillo y pedir consejo a mi hermana.

Pasaron unos días hasta que me dispuse a entrar en acción con el plan ideado:

Era un sábado por la mañana... mis padres estaban trabajando los dos en el turno de mañana en la fábrica y llegaban a casa sobre las tres de la tarde. A Laura y a mí nos esperaba ese dia toda una serie de tareas domésticas de manera que cuándo mis padres llegasen a casa encontrasen parte de las cosas hechas.

Ese dia me hice el dormido a propósito, pero oí muy bien a mi hermana cuando se levantaba e iba hacia el cuarto de baño... eran cosa de las diez de la mañana.

Laura se acercó a la puerta de mi cuarto y la aporreó con fuerza:

- Carlooooos..... venga levántate ya que tenemos cosas que hacer!!!

Yo la oí perfectamente pero no hice el menor intento de levantarme...

Al cabo de un rato pude oir a mi hermana nuevamente pasar frente a mi puerta y luego la oí bajar las escaleras...

Pasaron cosa de diez o quince minutos cuándo pude oir que nuevamente subía escaleras arriba... en ese momento me puse a hacerme una buena paja... me llevó poco tiempo correrme, y en un momento, y justo cuando mi hermana aporreaba otra vez la puerta de mi cuarto noté cómo empapaba el pantalón de mi pijama.

- CARLOS!!!..... vale ya de dormir... me oyes?.... Venga levántate ya y ven a ayudarme, o piensas que también te voy a traer el desayuno a la cama? - me gritó ella desde el pasillo.

Rápidamente me levanté de la cama, con mis pantalones empapados y con una enorme erección, y me dirigí a la puerta.... la abrí de golpe y mirando hacia el suelo y poniéndo cara de dormido dije:

- ya voy, ya voy... joer, estaba dormido.

- Pues ya vale, ya sabes que luego viene mamá y si no tenemos hecho las..... - de pronto paró en seco de hablar.

Yo la miré directamente a la cara y ví como su mirada estaba fija en mis pantalones.

En seguida yo también miré hacia abajo y ví la enorme mancha de leche bajo mi pijama, alzado por la presión de mi polla, que aún estaba en erección.

Me giré en redondo dando la espalda a mi hermana y entré enseguida en mi cuarto. Cerré la puerta de un portazo y grité malhumorado:

- Te he dicho que ya voy!!! Déjame que me despierte primero!!!

- Bueno, vale, vale, no te enfades, te espero abajo en la cocina - me dijo ella con una voz muy apagada.

Bien... la primera parte del plan había funcionado a las mil maravillas... el resto era cuestión de tiempo y de echarle teatro al asunto.

Me quité aquellos pantalones y me fuí a dar una ducha... después de eso me vestí con ropa de deporte y bajé a la cocina.

Allí estaba Laura, pasando la escoba y con varios trastos de limpieza por en medio.

- En la nevera tienes el desayuo - me dijo ella.

- Vale, gracias- dije secamente, sin mirarla a la cara.

Eso fué prácticamente toda la conversación que mantuvimos esa mañana.

Una vez acabadas las tareas domésticas Laura se fué hacia el salón y puso algo de música en el equipo y se sentó a leer una revista.

Esa era mi ocasión de comentar la jugada... me fuí hacia allí y me senté en el sofá...

- Oye Laura...

- Dime, qué quieres ahora? - me dijo.

- Respecto a lo de esta mañana cuándo me has despertado... - dije mirando al suelo.

- Oye, yo sólo he llamado a tu puerta... has sido tú el que ha abierto, yo no me he metido en tu habitación y menos aún sin llamar... siento lo ocurrido, de verdad.- dijo ella sin levantar la mirada de la revista que sostenía en sus manos.

- Ya bueno... si no se trata de eso, me refiero... no me importa que me hayas visto tú, pero por lo que se refiere a papá y a mamá....

- Estate tranquilo que no voy a abrir la boca, me basta con que me barras esta semana el salón... - en ese momento me miró y noté una sonrisa socarrona en su rostro.

- Vaya! Ya salió el asunto... pero mira que eres rencorosa!!!

- Anda! Pero tú qué te crees? - me dijo mientras soltaba la revista sobre la mesita- te recuerdo que el chantajista experto de esta casa eres tú, cada vez que me has pillado en el parque con Alberto...

- Ah!... era Alberto?- dije yo.

- Mira, no te quieras hacer el gracioso... dejémoslo. No diré nada, además no podría ir con ese cuento a papá.. conociéndole le resultaría hasta gracioso y normal.

- Normal dices?

- Pues sí normal... se supone que es algo que os ocurre a los chicos a según qué edades. A papá no le extrañaría.

- Bueno... no sé si será normal o no, la verdad... - y volví a mirar al suelo.

- Pero bueno!- exclamó Laura- me quieres hacer creer que es algo que te

extraña?.. Carlos por Dios! que tienes ya eres mayorcito!!!

- Vale, vale.. no he dicho nada, ya veo que te molesta, además no estoy dispuesto a recibir lecciones de según que cosas de una chica y menos aún de mi hermana!

- Pues mira, estoy de acuerdo -dijo ella- si tienes dudas al respecto más vale que se lo digas a papá, yo ya hago demasiado callándome todo este asunto.

- Vaya, ya salió la perdonavidas... me quieres decir que tú hablaste en su día con mama sobre esos asuntos?

- Oye!.. pero a tí qué te importa eso?

- Ni me importa ni me deja de importar.. has sido tú quién ha sacado el tema y sólo estamos hablando.. no?

- Sí bueno.. -dijo ella suavizándo un poco el tono de su voz- lo que pasa es que me resulta un poco raro estar contándotelo a tí.

- Pues yo no lo veo tan raro... me refiero... cuándo te he pedido consejo en otras cosas siempre me has guiado un poco, al fin y al cabo tú siempre has pasado por todo antes que yo.... por la edad me refiero.

- Ya, claro, Carlitos, pero entiende que esto es un tema un poco delicado...

- Delicado?... porqué?

- Ay, tú!.... ya me entiendes... además qué quieres que te diga yo?

- Pues es que ni yo lo sé muy bien.... - dije esforzándome lo más posible en ponerme rojo- ya sabes, todo esto que me está pasando... lo de esta mañána.

- Bueno, venga... qué quieres que te diga, vamos a dejarnos de rodeos chorras y vamos a hablar claro... esta mañana estabas dormido y estabas soñando, tú sabrás con qué...

- No lo sé no me acuerdo... - dije yo -

- Eso es lo de menos,suele ocurrir, me refiero a que estabas teniéndo un sueño erótico - me dijo Laura-

- Si eso es verdad..... y porqué dices que suele ocurrir? También tú tienes ese tipo de sueños?

- Me refiero a que suele ocurrir que olvides lo soñado..Joer Carlos!... no te parece que te estás pasando? - me dijo ella malhumorada-

- Bueno, vá déjalo, ya veo que esto no conduce a nada... si ni siquiera te puedo preguntar algo...

- No... oye, escucha... es que esto es muy raro, no me parece normal que estemos hablando tú y yo de esto.

- Bueno, el que no lo hayamos hecho antes no significa que no lo podamos hacer - dije yo yendo a por todas-.

- Er... bueno, - titubeó Laura- sí, me imagino que no hay nada malo en ello, al fin y al cabo hace ya muchos años que te aguanto y esto no me parece de lo peor que haya tenido que pasar contigo.

- Bueno - le dije yo- qué me decías?... tú también tienes sueños... ya sabes... sueños calientes?

- Pueees.... sí -dijo Laura apartando la mirada- de hecho las mujeres tenemos ese tipo de “cambios” bastante antes que vosotros...

- Cambios? te refieres a mojar la cama y eso.... no?

- Bueno... je, no.. - dijo ella con voz algo graciosa- las mujeres digamos que no “acabamos” así... osea, que no tenemos la forma de finalizar un sueño erótico como lo podáis hacer los chicos... ya sabes...eso de esta mañana... - y me miró a los ojos - No pongas esa cara!... ya sabes de lo que te hablo!... De correrte!!!... hala.. ya lo he dicho...

- Ah ya!... - dije yo en voz baja-

- Ah ya?... qué significa, ah ya?... sabes de lo que te estoy hablando verdad?

- me espetó ella-

- Sí claro, bueno... sí, en lo que a mí se refiere, osea... yo ya llevo haciéndo eso desde hace un año o así, bueno, y no sólo en sueños, es decir que tambien lo hago yo...

- Que te masturbas... no? - dijo Laura volviéndo a coger la revista y poniéndose muy seria-

- Bueno sí... - dije en voz baja-

- Vale.. pero no te avergüences, como ya te he dicho antes, a papá todo esto le parecería de lo más natural... seguro que él ha pasado por lo mismo, por eso te decía que ir a contarle el numerito de esta mañana no me serviría de nada...

Además estoy harta de oirte en el cuarto de baño... a ver si te crees que soy tontita... no es muy normal que te pegues cada día un cuarto de hora en el baño, y además está pegado a mi cuarto... te he oído muchas veces.

- Joer... Laura! Vaya corte! - le dije yo bajando la mirada-

- Ja, ja ,ja!!... -rió ella- te has puesto rojo! Ves a lo que conduce tanta curiosidad? No querías hablar?.. pues ahora estamos hablando!

- Vale... si te burlas de mí lo dejamos - dije apesadumbrado-

- No Carlos... no me burlo, entiéndelo, es normal y natural que lo hagas... todos los chicos de tu edad lo deben de hacer y estoy seguro que tus amigos te han contado en más de una ocasión que se masturban.. o no?

- Sí.. claro... lo que pasa es que eso de que tú lo sepas y me hayas oído... ya me podrías haber dicho algo!

- Sí, claro, Carlitos.. si te parece voy a ir a decirte que estoy harta de oirte hacerte pajas en el baño... anda que tienes unas ideas!

- Bueno, si... prefiero que no me hayas dicho nada...- dije sonriéndole. La conversación estaba tomando una dirección un tanto más relajada y falta de

la tensión inicial.-

- Oye Laura y vosotras, las chicas... osea, quiero decir, tú también... ya sabes a parte de los sueños y tal?

- Que si nos masturbamos?

- Si eso.....

- Pues sí... pero oye!... yo.... yo no sé qué hago contándote todo esto! - y sacudió ligeramente la cabeza-

- Bueno... tú me has oído y sabes que me meto en el baño a hacerme pajas, pero yo a tí nunca te he oído, y bueno, estoy en la habitación de al lado.

- Joer... hermanito... debo de ser más discreta que tú...

- Bueno, ya... vale, pero vosotras no tenéis.. no tenéis, bueno, que no podéis hacerlo como nosotros los chicos, es decir que no... . - empezaba a trabarme, mi polla estaba empezando a hincharse en espera de la contestación de Laura-

- Bueno, bueno, bueno.... pretendes que te explique cómo se masturba una chica? - me dijo Laura nuevamente con la voz más recia-

- Oye.. pues sí... lo siento, debo de parecerte un gilipollas, pero ni me imaginaba que tú lo hicieras ni me imagíno cómo lo haces...

- Mira, Carlos.... creo que nos estamos pasando, ya vale de confesiones por hoy, y esto último me parece un tema que tendrías que tratar con otra persona.. como papá por ejemplo...

- Si claro!- le dije yo- ahora cuándo vuelva papá me voy y le digo que me has dicho que las chicas se masturban pero que no me quieres decir cómo y que me lo tiene que explicar él...de la ostia que me dá me borra del mapa.

- No seas bestia, no me refería a eso - me dijo Laura-

- Pues entonces a qué te refieres? -pregunté enseguida-

- No sé, oye... habrás de encontrar otro camino para enterarte... ya te he dicho desde el principo que esto no me parecía una buena idea...

- Bueno, vale... - le dije- más vale dejarlo, veo que eres lo suficientemente mojigata para no querer tocar esos temas... cuándo se trataba de mí bien que has comentado todo lo que has querido, pero cuándo tocamos tus temas entonces pasas....

- Joer, Carlos, no paso... - me dijo ella mirándome de nuevo- lo que ocurre es que... no sé... cómo pretendes que te explique yo eso?

- Mira, pues no lo sé... inténtalo... además cómo te enteraste tú de cómo lo hacen los chicos, es decir cómo supiste que nosotros nos hacemos pajas?

- Er.... - dudó un momento- pues no sé... me enteré...

- Vale.. alguien te lo explicó.. no?

- Sí... supongo que sí - me dijo ella-

- O viste a algún chico cómo lo hacía....?

-Coñe, no!... no seas bruto!

- Vale pues entonces qué tiene de malo que tú, mi hermana mayor, me lo explique tratándose cómo se trata además de un asunto de chicas...?

- Pueeeeees.... - volvió a dudar- no sé... me estás liando!

- No, no te estoy liando... lo que pasa es que tengo razón y aún así no me lo quieres contar....

- Bueno, vá.. déja de dar la paliza- me dijo ella- ¿que es lo que quieres saber exactamente?

- Pues eso... lo que hemos dicho antes... cómo lo hacéis las chicas para correros?

- Bueno... no se trata excatamente de eso de correrse - me dijo ella girándose

hacia mí y mirándome a la cara- ... sabes? es algo un poco más complicado.

- Soy todo oídos - le dije enseguida contestando a su iniciativa-

- A ver.. vayamos por partes... has visto alguna vez un... bueno una.. una vagina?

- Un coño - dije rápidamente- uno de verdad?

- Sí hermanito sí, un coño... qué fino eres... - me dijo ella girando los ojos y poniéndolos en blanco-

- Bueno... en revistas y eso sí... de verdad no he visto ninguno...

- Osea que eres completamente virgen ... no?

- Laura... no creo que te gustase que te preguntase yo lo mismo .. eh?

- le dije yo-

- Bueno... sólo intento informarme de hasta dónde llegan tus conocimientos.... - contestó -

- Puedes empezar de cero...

- Bueno, pues nosotras, osea las chicas, es decir, yo... tenemos, tengo... - tartamudeó mi hermana-

- Pues sí que te cuesta..

- Bueno, es que no sé cómo referirme a ello... mira lo enfoco hacia mi persona, será más facil...

- Vale -le contesté, en esos momentos mi erección ya superaba todo lo conocido y hacía lo posible por disimularla-

- Bueno, pues como chica que soy tengo una vagina, un coño. Dentro de ese coño, hay una parte muy sensible que es el clítoris...

- Sí - le dije yo intentándo hacerselo más fácil- lo había oído antes.

- Pues lo que hago yo, osea lo que hacemos las chicas es frotar ese punto, es decir tocarlo y de esa manera nos masturbamos...

- Tocándolo? - pregunté-

- Sí tocándolo - contestó ella- lo mismo que tú haces con tú, con tú...

- Con mi pene, con mi polla.

- Eso! Osea tú te la mueves arriba y abajo y nosotras lo que hacemos es abrir la vagina, osea abrir las piernas y buscar ese punto... nos frotamos ese punto con los dedos y así conseguimos llegar a.. a bueno, a.. correrno, aunque no sea lo mismo que os ocurre a vosotros.

Durante esa explicación Laura hizo el gesto con su mano de mover una polla haciéndole un paja y luego el gesto de hacerse el dedillo sobre su falda a la altura de su vientre. Yo pensaba que me moría!!! Mi hermana explicándome como se hacía el dedillo!

Si no sabía controlarme me iba a correr de un momento a otro, mi polla iba a explotar!

Y sin embargo a mi hermana parecía habérsele abierto la vena didáctica.. ella seguía explicando...

- Bueno, ya sabes, vosotros los chicos, tú, cuando acabas de hacerte una...., lo que haces es correrte y entonces sacas, er...,esto... lanzas esperma!

- Esperma? - pregunté yo-

- Sí... esperma -dijo ella- o leche si lo prefieres ya que te vá el lenguaje de la calle y si así lo entiendes mejor.

Bueno, pues tú te corres de esa manera, una vez que te la has hecho, la paja, pues te corres de manera que de tu polla sale leche... nosotras nos corremos igual en cuánto a emociones se refiere, pero no expulsamos nada, es decir no nos corremos como vosotros.

Cuándo yo me masturbo, cuándo me toco... vaya! cuando me hago una paja pues, cuándo acabo siento el mismo placer y las mismas emociones que puedas sentir tú, pero de mi coño no sale nada, bueno.. tampoco es eso exactamente.... lo que ocurre es que mientras me hago la paja mi coño se lubrica, osea también sale un líquido, pero no en tanta cantidad como lo hace de tu polla... a nosotras nos sale lo que se llama flujo vaginal y eso lo único que hace es mojarnos el coño, osea lubricarlo, pero no es que eso ocurra sólo al final, cuándo ya me he corrido, sino que ocurre durante el tiempo que me hago la paja... o incluso a veces hasta sin hacermela... basta que una chica se excite para que su coño se moje... se lubrique...

Mientras Laura hablaba yo hacía todo lo posible para creerme lo que estaba pasando y también me contenía con todas mis fuerzas para no correrme encima.

- Bueno - dijo mi hermana- mira Carlos, más claro no te lo puedo explicar... si con esta explicación no te enteras es que eres gilipollas de remate.

- No... si yaaa... ya me hago una idea... me encantaría verlo!

-Oye!....pero qué dices? -dijo ella alzando la voz-

- No.. espera... no me has entendido... quiero decir que me gustaría verlo, pero no a tí.... bueno, tampoco es eso... osea no quiero decir que no me gustaria verte a tí... bufff... joer... esto es un lío... no sé qué decir. Vaya corte!

- Ya te entiendo... tranquilo... me parece que han sido demasiadas explicaciones.... oye qué haces? - me preguntó-

En ese momento me leventé del sofá intentando esconder barriga y llevándome las manos a la parte delantera del pantalón...

- Oye... Laura, gracias por todo esto, perdona pero voy al..... al baño. - y la miré a la cara-

Ella se puso completamente roja.

- Mira... lo siento, pero es queeeee... tanto hablar de eso.... - le dije-

- Vale, vale - me dijo ella mirando al suelo, y de pronto alzó la mirada y me soltó-: se te ha puesto dura .... eh?

- Joer.... Laura... ! - dije como pude-

- Vale, hermanito, vale... si lo entiendo, tranquilo.... vete al baño y pásatelo bien... no me importa, haz lo que tengas que hacer, me imagino que toda esta conversación se ha salido de madre más de la cuenta....

- No Laura, no es eso... osea no quiero que pienses que esto haya sido algo malo para mí... todo lo contrario!

- Que sí, que siiiiii..... - me dijo ella riéndose al mismo tiempo que de su cara desaparecía todo atisbo de vergüenza y con su mano me indicaba el camino escaleras arriba- hala corre.. no te lo vayas a echar encima como esta mañana.

Ni que decir tiene que la paja que me casqué en el baño fué antológica!!! Mi imaginación consiguió que toda mi leche caliente fuera a parar a la falda de mi hermana sobre la cual momentos antes había visto cómo instruía a su hermano pequeño en el arte de hacerse el dedillo.

Este fué sólo el principo de una relación un tanto más cercana a mi hermana Laura.

No pasó de ser una conversación, naturalmente, pero el camino hacia mayores logros ya estaba abierto, tan sólo se trataba de ser prudente y avanzar poco a poco, no podía arriesgarme a intentar ir demasiado deprisa y con ello hacer enfadar a mi hermana... se trataba ahora de hacerla comprometerse lo suficiente para que ella también desease que todo ese asunto no llegase a oídos de nuestros padres. Ese sería el momento propicio para pasar a intentar “algo más”.

Mi plan se desarollaba perfectamente, y mi mente no hacía más que urdir nuevas estrategias...

Sin embargo no fué necesario pensar demasiado, la casualidad hizo que esa misma noche se presentase otra estupenda ocasión para dar un paso más.

Ese día mis padres llegaron a casa, como estaba previsto, sobre las tres de la tarde, y a partir de ese momento la vida en casa se desarolló con absoluta normalidad... Yo salí a ver a mis amigos y me dí una vuelta por el barrio, Laura hizo lo propio con su pandilla de adolescentes y fué nuevamente a la hora de la cena cuándo toda la familia se reunió junto a la mesa de la cocina.

Durante la cena era cuándo se comentaba la vida diaria de toda la familia en casa; asuntos de trabajo, estudios y demás cosas cotidianas.

Aquella noche cenando mi madre nos preguntó sobre cómo nos había ido por la mañana...

- No me habéis dejado recogido los trastos de limpieza - dijo mi madre- y mirad que os tengo dicho que intentéis dejar las cosas en su sitio una vez que las habéis usado.

- Yo he recogido todo lo del cuarto de la ropa.. -contesté enseguida-

- Sí, pero habéis dejado por la cocina todas las bayetas y los trapos, y al final siempre lo tengo que recoger yo -dijo mi madre-

- Eso díselo a Laura y no a mí -repliqué-

- No se lo digo a nadie en concreto, sólo digo que no os váis a morir por echaros una mano.. os es que voy a tener que estar siempre explicando punto por punto lo que os toca hacer a cada uno?

- Se me ha olvidado esta mañana recogerlo, mamá- dijo Laura- es que he acabado todo lo de la cocina y luego se me ha pasado.

- Bueno, desde que os levantáis hasta que llegamos nosotros me parece que tenéis tiempo de sobra de hacer cuatro cosas en casa... no? - replicó mi padre-

- Sí, pero esta mañana nos hemos ido a oir música a la sala, se nos ha pasado -contestó Laura-

- Sí, -dije yo enseguida- ... hemos estado hablando y tal.

No tuve ni tiempo suficiente de arrepentirme de lo que había dicho cuándo mi padre ya soltaba la lógica contestación....

- Hablando?? Tu hermana y tú hablando? Dirás peleándoos o discutiendo!!!

Enseguida noté una golpe en la pierna... Laura me había soltado una patada... estaba sentada justo a mi derecha.

- Laura -dijo mi padre- no me importa que le quieras partir una pierna a tu hermano, pero por favor apunta bien y trata de no darme a mí...

Mi hermana se puso roja como un tomate y de evidente mal humor... malo, malo, esto estaba tomando un rumbo que no me convenía nada.

- Lo siento papá, es que este niño de cada día es más bocazas...

- Bueno.... y de qué habéis estado hablando con tanto interés que ni habéis podido acabar con las cosas de la casa? - preguntó mi madre-

Tenía que intervenir... esto se estaba convirtiendo en algo peligroso para mí y para mis planes con Laura.

- Nada importante mamá... cosas de eehh... del colegio! - dije intentando salvar la situación -

- Del colegio?.... qué tipo de cosas?

Mi padre intervino en ese momento:

- No estarás enseñándole a tu hermano a hacer chuletas, eh Laura? Sólo le faltaba eso!

- Chuletas? - dijo Laura aún malhumorada - yo nunca he hecho chuletas! Es más; de haber llevado chuletas en algún exámen ni me hubiese atrevido a sacarlas.

- Oye... ahora que me acuerdo... y el exámen ese de historia que tuviste ayer? qué tal? no me he acordado de preguntártelo hasta ahora... - dijo mi padre-

- Bueno... creo que bien, verás resulta que nos dieron para estudiar las páginas que hacían referencia a..... - contestó Laura y siguió explicando largo rato cosas sobre sus exámenes y lo injusta que era la manera de poner nota de su profesora de historia -

Parecía que la situación estaba ya salvada... la conversación tomó otros rumbos y no se volvió a hablar sobre la charla mantenida por mi hermana y yo esa mañana.....

Bufff... qué poco había faltado!... este incidente me hizo recapacitar un poco y empecé a darme cuenta de que era realmente urgente hacer algo para que mi hermana se viese mas envuelta aún en mi plan de manera que no le interesase en absoluto que algo de eso llegase a oídos de nuestros padres.

La cena terminó con toda normalidad y después de estar un rato viendo la tele en la sala mi hermana se despidió hasta el dia siguiente y subió hacia su habitación....

Yo esperé unos minutos más y tambien me despedí de mis padres al cabo de un rato y dándoles las buenas noches subí hacia mi cuarto.

Cuándo subía las escaleras ví a Laura salir del baño y dirigirse a su cuarto, pero en lugar de entrar se detuvo ante la puerta y esperó que yo acabase de subir la escalera.

Al llegar a su altura me miró fijamente y cogiéndome de la manga del jersey tiró de mi hacia su habitación... no llegamos a entrar del todo, nos quedamos de pie a escasa distancia de la puerta.

- Tu estás tonto o qué? - me dijo en voz baja-

- Y ahora qué he hecho?

- A santo de qué has montado ese numerito en la cocina, cenando?

- Yo, montar un numerito?... eso tú con la coz que me has arreado - le dije sin pensar mucho en la contestación, estaba empezando a cansarme de tanta tontería-

- Primero: no te he soltado ninguna coz, y segundo; te la merecías con creces.... a quién se le ocurre decirle eso a papá? te has parado a pensar cómo suena eso de que tú y yo hemos estado “hablando”?

- Pues sinceramente, Laura, no me suena a nada... no será que estás un poco cagada por lo que hemos estado haciendo esta mañana?

- Pero qué dices! - me contestó ella - además yo no he hecho nada, sólo te he estado explicando lo que me has pedido, en todo caso el que ha hecho algo has sido tú, que has salido pitando a cascártela!

Acaso quieres que se entere papá de eso?

- Te recuerdo hermanita, que has sido tú la que me ha dicho esta mañana que eso te parecía de lo más natural y que papá no se lo tomaría a mal.

- Claro que no se lo tomaría a mal!... pero si se lo tuviésemos que contar te aseguro que no sonaría a algo tan inocente, de hecho a mi ahora mismo tampoco me lo parece....

- Mira Laura - le contesté- yo ya es que no entiendo nada... me estás liando, unas veces que si es normal, otras que si no lo es, y ahora parece que te avergüences de haberme explicado todo eso esta mañana.... a mi me ha parecido estupendo!

- Ya he visto lo estupendo que te pareció - me dijo ella -

- No, no lo has visto!... quizás te lo imagines, pero no lo has visto, no lo olvides.... que yo sepa no hemos hecho nada malo. Además tú misma me has dicho que sabes que me hago pajas desde hace tiempo y ahora también yo sé que tu te las haces... a mí también me gusta imaginar cómo debes de hacerlo, pero tampoco te he visto.. sólo lo hemos hablado. Otra cosa es que yo me excite con eso, no sé si a tí te pasa también , pero es algo que no puedo evitar. Y sigo diciéndo que no me parece nada malo.

- Shhhhhhh..... calla hombre! Baja la voz - me contestó ella- mira yo estoy que alucino contigo... acabas de decirme en pocas palabras que te excitas conmigo y que yo soy el motivo de que te la casques en el baño... pero tú sabes lo que dices?... carlos por Dios que soy tu hermana!

- Bueno... y eso qué tiene que ver?... si me excito contigo o no eso es cosa mía... antes ya sabías que me masturbaba, me oías pero no te imaginabas en qué estaba pensando mientras lo hacía... ahora te sientes peor por saber que te imagino acariándote el coño?

- Joder Carlos!..... pero qué dices?... eso es cierto?

- A tí que te parece?.... después de la clase de esta mañana.....

Nos quedamos los dos callados un momento, el silencio fué breve, apenas unos segundos, pero fuí consciente de que en esos instantes por la cabeza de mi hermana pasaban todo tipo de consideraciones éticas.

Ese era el momento y el lugar en el que se iba a decidir si aquello podría seguir adelante según el plan que tenía trazado.

El silencio empezaba a durar demasiado, me pareció realmente eterno, decidí intervenir.... mi voz sonó quebrada:

- Oye, Laura, tú has visto a algún chico mientras se.. bueno, eso, mientras se hacía una paja?

Ella me miró fijamente, pero en su cara no había atisbo alguno de sorpresa o enfado.... suspiró profundamente..... esa era la señal de que empezaba a aceptar lo que estaba ocurriendo.

- Que si he visto qué? - me preguntó como si no me hubiese entendido-

- Ya me has oído -repliqué- me refiero a que si alguna vez lo has visto.... es que esta mañana mientras me expicabas todo aquello hiciste un gesto con la mano, ya sabes, como si estuvieras haciéndole una paja a un chico... por eso pensaba que igual has visto a alguien hacerse una... o que me hayas visto a mí.

- No Carlos, no.... tranquilizate, no te he visto... me ha bastado haberte oído muchas veces - dijo ella con voz cansina- .... oye... realmente hice eso esta mañana, quiero decir.. hice ese gesto?

- Si que lo hiciste - le contesté y mirándola ví que en su cara se dibujaba

una sonrisa -

- Bueno... si lo hice no me dí cuenta, la verdad...

- Pero bueno... lo has visto o no?.... estoy en inferioridad de condiciones, tú sabes perfectamente que yo no he visto a ninguna chica hacerse una.

- Je, bueno... - titubeó ella - si que lo he visto...pero a ver si te aclaras, no ha sido a escondidas.... sólo me falta que intentes espiarme en mi cuarto!

Me dió un vuelco el corazón.... no era ese el momento para confesar mis aventuras nocturnas en su habitación!

- Nunca haría eso -mentí yo- acaso te preocupa?

- No, no es que me preocupe, pero en vista de que tú te pones, bueno, de lo.. de lo cachondo que te pones pensando en mí... pues eso, que prefiero que no pase de ser eso.. de ser un pensamiento.

- No te preocupes Laura, no lo haré.. no te espiaré.. el día que tenga que ver a una chica haciéndose una paja no será a escondidas, lo haré como tú.. por lo legal.

- Je!... por lo legal -dijo ella divertida- vaya una manera de decirlo!

- Porqué? - pregunté yo - cómo fué que tu lo viste?

- Bueno... es que no se puede decir tampoco que yo estuviese allí viéndolo sin más.... osea es que con Alberto..... Dios! no me lo puedo creer... me estás liando de mala manera..... no me puedo creer que esté aquí contándote mis experiencias sexuales!!!! Carlos te juro por lo más sagrado que si se te ocurre contarle esto a alguien te mato!!!

- No voy a contarle nada a nadie te lo prometo Laura.... - dije yo tranquilizándola, e intentando tranquilizarme yo tambien, ya que mi polla se empezaba a endurecer de nuevo-

- Bueno... -continuó ella mientras se dirigía al costado de su cama a sentarse..... eso tenía toda la pinta de una confesión erótica- la cosa es que, como

te decía, no es que yo haya visto a ningún chico haciéndose una paja... no es que yo estuviese allí mirando sin más.

Eso pasó hace unos meses cuando empezaba a salir con Alberto... bueno tú nos has pillado un par de veces detrás del seto.. no?

- Sí - le contesté-

- Bueno, pues ya sabes lo que van a hacer allí las parejas... estabamos besandonos y tal y a Alberto se le empzó a poner dura... ya me había pedido un par de veces que nos fuésemos en el coche de su padre a algún sitio perdido para, bueno, para... ya sabes... - y me dirigió una mirada interrogante -

- Qué? - le dije yo-

- Coño Carlos! no me lo pones muy fácil que digamos.... ya sabes lo que quiero decir... Alberto iba detrás mio para pegar un polvo, para follar!

Creo que puse una cara de tonto tan tremenda que Laura empezó a reirse un poco nerviosamente....

- Bueno... pues eso -continuó ella - ya llevaba algún tiempo diciéndomelo, pero yo no quería llegar tan lejos...con él... de momento.... por eso nos ibamos allí detrás a besarnos y meternos un poco mano.

Fué allí una tarde cuándo acabamos y ya nos ibamos que Alberto me dijo que no le dejase así y se refería naturalemente a su polla.... estaba muy dura, yo ya lo había notado..... pero yo no quería follar con él, por lo menos aún no.... por eso me pidió que le hiciese una paja.

Al principio empezó él... se la sacó y empezó a movérsela arriba y abajo -mi hermana Laura estaba de nuevo haciéndo ese gesto con la mano, por Dios!...que bueno era todo aquello!-

- Fué entonces cuándo ví por primera vez a un chico hacerse una paja... pero luego él me cogió la mano y la llevó hasta su polla y al final fuí yo quién acabó el trabajo.... ya sabes a lo que me refiero...

- Madre mía Laura! -dije yo emocionado- es increíble, es, es estupendo!.....

y... y Alberto se, se, bueno se corrió...?

- Sí que lo hizo - contestó ella con una sonrisa pícara en su rostro - y de qué manera!!! También fué la primera vez que ví a un chico correrse.

- Guau! Laura, es estupendo que me lo hayas contado, de verdad que te lo agradezco!

- Sí... también yo me encuentro bien por habértelo contado, no sé porqué - me dijo ella mientras con la cabeza baja se miraba la falda y al mismo tiempo se la alisaba con una mano-..... bueno, de todas maneras ya vale... creo que te he dado material suficiente para que puedas estar masturbándote agusto durante unos días.. eh?

En ese momento leventó la cabeza y nuestras miradas se cruzaron...

- Vaya que sí!! - le contesté yo - te aseguro que el imaginarme esa escenita en la que se la estabas cascándo a Alberto me ha puesto a tope!! Fíjate en esto! - al mismo tiempo le indicaba que se percatase del bulto que aparecía en mi pantalón de chandal -

- Bueno, Carlos.... ya está bien!.. una cosa es que hablemos y otra es que vengas enseñándome tus erecciones... eso ya no está tan bien!

- me reprochó ella mientras se levantaba de su cama-

- Oye.. que no te estoy enseñando nada... sólo quiero que te des cuénta con qué facilidad me pongo a tono con tus explicaciones... bueno... Laura, me voy a mi cuarto.

- Vale... - me dijo ella mientras yo salía por la puerta de su habitación - ah! y escucha!...

- ¿qué?

- No hagas mucho ruído mientras te haces una paja ahora... es tarde! - y me guiñó un ojo-

- Vale hermanita lo tendré en cuenta - le dije- ... oye Laura... te gustaría

verlo?

- Cómo que si me gustaría verlo? - me dijo ella con cara de pocos amigos - que si me gustaría ver el qué?

- Bueno... pues eso, lo que acabas de decirme.... ya sabes que voy a hacerme una paja ahora mismo... te pregunto si te gustaría ver cómo me la hago...

- Oye, Carlos... ven, vuelve a entrar por favor... - le hice caso y volví otra vez a su cuarto -

- Escúchame bien... no sé muy bien cómo hemos llegado a este grado de sinceridad respecto a nuestra sexualidad, y tampoco estoy muy segura de que esto esté del todo bien, ya te lo he dicho antes, pero quiero que te quede clara una cosa.. quiero que quede muy clara... me oyes?...No podemos hacer nada el uno frente al otro... tú no vas a verme nunca masturbándome ni yo voy a verte a tí... ni me vas a ver desnuda ni vas a verme hacer nada con Alberto.. está claro?.. eso forma parte de la vida privada de cada uno... eso es algo íntimo y no está bien que haya alguien delante cuándo se hace... lo has entendido?.. me he explicado bien?

- Joder, tía sí, vale, vale, está claro.. vaya corte que me has pegado!!... - le contesté yo -

- Bien, me alegro de que esté claro ese punto... y ahora quiero irme a dormir así que si no te importa...

- Vale, ya me voy... buenas noches Laura.... y gracias por lo de antes...

- Vale, Carlitos, de nada... buenas noches y hasta mañana. - cerró su puerta tras de mí y yo me dirgí hacia mi cuarto -

La noche no había acabado demasiado bien, eso es verdad.. pero todo aquello había salido casi de la nada.. no había planeado nada de eso, y sin embargo ocurrió todo con tal precisión que casi no me lo podía creer...

Me metí rápidamente en mi cama y casi al momento me puse a hacerme una estupenda paja... eso sí, fuí todo lo ruidoso que pude... quería estar seguro de que Laura me oyese bien...

Cuándo acabé y me dispuse a dormir me pareció oir un lamento o un susurro desde la habitación de Laura.... imaginaciones mías? Puede ser... pero aquello más bien me pareció un hondo suspiro de placer de mi hermana....

De todas maneras en los próximos días noté que Laura me esquivaba un poco... procuraba no coincidir conmigo en las mismas dependencias de la casa y si era yo el que entraba en alguna habitación dónde ella estuviese no tardaba mucho en irse a otro sitio con cualquier excusa.

Quizás su mente empezaba a calcular con un poco de cordura todo lo ocurrido el sábado pasado y su ética personal debió de empezar a dictar su conducta hacia mí.

Hablamos poco y la vida empezó a ser nuevamente muy aburrida... las imágenes frescas de mi hermana haciéndole una paja a su novio o de ella sola haciéndose el dedillo empezaban a estar ya muy manidas y yo necesitaba nuevos estímulos para poder seguir alimentando mis fantasías eróticas...

Menos mal que aún me quedaba mi pasatiempo favorito... las braguitas de mi Laura!

Me seguían pareciendo tan fascinantes como el primer día y mis corridas, oliendo en sus bragas el flujo vaginal de su chochito, eran absolutamente salvajes... creo que Laura se estuvo masturbando durante eos días posteriores a nuestra conversación o debía de haber algo que la excitase mucho porque sus braguitas estaban cada día más empapadas y su olor era cada vez más delicioso.

La tarea de recoger la ropa y llevarla al cuarto de lavar era sin duda mi favorita... cada día me masturbaba en aquel cuarto usando luego las bragas de Laura para recoger toda mi leche y limpiarme a conciencia mi polla dura y palpitante... era algo que me encantaba.

Ese pasatiempo llegó a convertirse hasta tal punto en una rutina que casi estuvo a punto de arruinar toda mi obra:

Cada día después de levantarme temprano empezaba a hacer las cuatro cosas de casa que me eran asignadas por mis padres.

A Laura ya le tenía controlado el horario; se levantaba, iba al baño, se duchaba y bajaba a desayunar....

Yo aprovechaba ese tiempo en el que ella estaba en el baño para recoger la ropa sucia de casa, incluyendo su ropa, y me encaminaba hacia el cuarto de la lavadora...no había nadie en casa asi que allí realizaba el ritual de cada mañana con las braguitas que Laura acababa de quitarse y después continuaba como si tal cosa hasta que ella bajaba a desayunar... todo era muy perfecto y normal... no pudo durar demasiado, claro...

Esa mañana fuí hacia su cuarto como cada día y una vez que comprobé que ella estaba duchándose recogí su ropa y bajé rápidamente hasta el cuarto de lavar... ya antes de llegar allí noté que mi polla crecía desmesuradamente dentro del pantalón...

Enseguida me puse a buscar sus bragas.... esta vez eran aquellas deliciosas braguitas rojas con encajes... las desenrollé completamente y mientras me las colocaba sobre mi cara mi otra mano ya estaba acariciándo mi rabo.

Comencé a meneármela frenéticamente mientras absorbía todos los olores que aquella pequeña prenda rezumaba.

De pronto oí algo a mi espalda... me quedé petrificado y al girarme en redondo pude ver cómo Laura entraba en la cocina y como miraba hacia el cuarto de lavar... de pronto su cara pareció completamente descompuesta de la sorpresa...

Yo aún tenía sobre mi cara sus bragas y pude verla casi a través de uno de los encajes de sus braguitas, de pronto me dí cuenta de que tenía la polla fuera de mis pantalones.... todo fué muy rápido: de un manotazo me quité las bragas de la cara y casi al instante mi polla volvía a estar dentro del pantalón.. pero aún así no fuí lo suficientemnte rápido.. Laura lo había visto todo, de pronto me dí cuenta de que no podía respirar y tuve que hacer un esfuerzo para poder hacer llegar algo de aire a mis pulmones.

Laura se plantó ante mí en dos zancadas y con una cara de cabreo impresionante... me dió un empujón que me estampó contra la lavadora...

- Pero QUE COÑO HACES?..... estás loco o qué? - me chilló enfurecida,

tenia la cara completamente desfigurada por la rabia-

- ¿QUE TIENES AHÍ?..... Dame eso ahora mismo!!!!!

Mis manos no fueron esta vez lo suficientemente hábiles para poder llegar a ocultar sus braguitas en mi puño y esta vez tan sólo pude llegar a sostenerlas torpemente entre mis dedos... mi hermana me las arrancó de un tirón....

- Mis bragas!.... esto son mis bragas!!!!!!.... - volvió a vociferar incrédula-

- Te estabas haciéndo una paja con mis bragas sobre la cara!!! No lo niegues te he visto!!!!..... pero niñato de mierda, a tí que ostias te pasa?... tú estás enfermo chaval!!!!

Yo no podía articular palabra.... no sabía qué decir, me sentía terriblemente mal... todo se había estropeado por un descuido tonto, por un exceso de confianza... de pronto me dí cuenta de que Laura no llevaba esta mañana el pelo mojado como otros días... no se había duchado!!!

- Yo... yo, Laura, mira.... yo lo siento mucho... pensaba que estabas en la ducha como cada día... se supone que no tendrías que haberme visto..... yo lo siento mucho, de verdad, por favor no se lo digas a los papás... por favor... haré lo que quieras... - eran las palabras más sinceras que dirigía a mi hermana en mucho tiempo, empecé a notar que se me humedecían los ojos, estaba a punto de llorar!-

- Que estaba en la ducha?! - ella seguía gritándome- que estaba en la ducha como cada día?..... me quieres decir que has hecho esto otras veces?.....habla, joder!!!!

- Laura, escucha..... yo no, no quería hacerlo, bueno, es decir no quería decírtelo, yo el otro día cuándo hablamos estuve a punto, pero no podía, osea no pude decirte nada.. tú te enfadabas conmigo, pero yo lo intenté, pero pensaba que no lo ibas a entender y... Laura, yo... yo... - esta vez noté como las lágrimas empezaban a brotar de mis ojos-

- Carlos.... para..... me oyes? Deja de llorar de una puñetera vez y háblame claro.... HAZ EL FAVOR DE TRANQUILIZARTE!!! - volvió a chillarme ella-

- Lo intento! - le dije yo en voz alta - pero no puedo si no dejas de chillarme!!!!!

- Vale, vale, vale - dijo ella dándose la vuelta y dándo unos pasos hacia la cocina - me voy al salón.... ponte tranquilo, vamos a tranquilizarnos los dos... - se llevó las manos al pelo y empezó a recogérselo nerviosamente en un moño -

- Te espero en el salón..... sécate esas lágrimas, y vente que tenemos que hablar... - y de pronto volvió a chillarme - y por lo que más quieras TÁPATE ESO DE UNA VEZ!!!!!!

Miré hacia dónde mi hermana señalaba y pude comprobar con horror que con las prisas de intentar esconder mi polla en el pantalón de deporte que llevaba puesto, me la había pillado con el elástico de la cintura y que mi capullo y casi un tercio de mi rígido rabo aún asomaba hacia afuera....

Tierra trágame me dije a mi mismo.....

Una vez compuesto y un poco más calmado aunque temblando de pies a cabeza me dirigí hacia el salon.... allí estaba Laura mirando por el ventanal de la terraza.

- Laura -dije en voz baja- escucha yo... - no me dejó acabar-

- No carlos, no!.... siéntate y escúchame tú a mí..... mira, pasé por lo de que me tomaras consejo en según qué cuestiones, acepté lo de contarte cómo se masturban las chicas, y tambien te conté algo de mi vida sexual.. no sé como lo conseguiste pero hasta me creí que estaba haciendo algo bueno por tí y lo soporté todo... he tenido mis dudas en ello, no te vayas a creer, sobre todo cuándo me dijiste que te excitabas conmigo y que las pajas te las hacías pensando en mí... No me negarás que he sido comprensible.... MUY comprensible.

El otro día te oí perfectamente en tu cuarto hacerte una paja y sabía que estabas pensando en mí, sabia que pensabas en la escena que te conté de cuándo yo se la estaba haciéndo a ni novio... eso ya me preocupó mucho.. pero también intenté comprenderlo.... pero Carlos... intenté dejarte las cosas claras, y parece ser que no me escuchabas o que no te dió la gana entenderme...

- No Laura... no es eso... te entendí, pero... -nuevamente no me dejó acabar, se llevó las manos a la cabeza y dejó de mirar por la ventana.. se acercó al sofá y se sentó-

_ No!.. espera, calla y escúchame, por una vez en tu vida escucha lo que tengo que decirte!!!

Puedo entender muchas cosas, yo he pasado también por la pubertad, y sé que es complicado y desconcertante, pero no he llegado a los extremos a los que tú estás llegando... mira Carlos, no está bien que te excites conmigo.. lo he pensado mucho y sé que no está bien... no es algo natural, somos hermanos... no puedes hacer según qué cosas... tendrías que hacerlo pensando en otras chicas pero no en mí... y lo de hoy Carlos, lo de hoy es que ya no tiene nombre... pero por Dios!... me quieres decir en qué estabas pensando?.... hacerte una paja con mis bragas en tu cara!!!!.... es de psiquiátrico....

- Bueno, Laura... verás... lo de tus bragas lo puedo explicar... no las tenía sobre mi cara por que sí... lo que hago es olerlas.

- OLERLAS!!!!!..... Dios mío, Dios mío -dijo ella saltándo del sofá como un resorte- pero eso es asqueroso Carlos!!!!

- No!.... no lo es..... tú no lo entiendes..... tus bragas sueltan un olor que me, que me pone.... ya sabes... es el olor de tus flujos, no es por las bragas, me daría igual si estuviesen en otra prenda, pero es por el olor.....

Laura se quedó muda..... me miraba con cara desconcertada y se derrumbó nuevamente en el sofá...

- El olor, el olor de mis flujos!... - repitió ella-

- Sí... Laura... es por eso que me masturbo con ellas.... por eso paso a buscar cada mañana tu ropa... y yo pensaba que hoy estabas como cada dia en la ducha, por eso estaba haciéndom... bueno, por eso me has pillado....

- Mi ropa?..... como cada día en la ducha?.... - ella seguía balbuceando y repitiéndo tontamente mis frases, estaba completamente alucinada-

- Carlos... no me mientas!.... cuánto tiempo llevas haciéndo esto?

- No sé, tú.... a lo mejor unos meses, medio año o así.....

- Medio año!!!!! hace medio año que te corres con mis bragas?

- Si.... - dije torpemente-

- Te corres “con” mis bragas o “en” mis bragas?.....

- Sí...bueno, las dos cosas... a veces lo hago... sobre todo las huelo, me pone muy cachondo el olor de tu coño, pero tambien me limpio con ellas o me corro encima... - mis palabras sonaban estúpidas, intentaba justificarme pero mis explicacioes resultaban aún más hirentes y faltas de sentido-

- Hace medio año que me pongo ropa interior en la que tú te has corrido?... Carlos..... no entiendes que eso es asqueroso!!!!????

ES REPUGNANTE!!!!!

- No bueno, Laura... luego las meto a lavar.. siempre lo hago antes de meterlas en la lavadora..... me limpio o me corro en ellas pero luego las lavo, nunca te has puesto nada con lo que yo haya estado sin que haya pasado antes por la lavadora...

- Increíble... esto es increíble.... no lo puedo entender... pero porqué?, Carlos, porqué haces eso?

- No lo sé laura... sólo sé que ese olor de tu coño es irresistible... no lo puedo evitar... empezar a oler tus bragas y correrme es todo uno... cuándo me has pillado estaba a punto de correrme y acababa de empezar... hay días que lo he hecho varias veces, algunas veces me he llevado alguno de tus tangas a mi habitación... esas son las que mejor huelen, me imagino que es porque como son tan estrechas por.. por esa parte, ya sabes por la zona de tu coño, pues me imagino que como se te deben de meter dentro.... pueees, eso que son estupendas...sobre todo cuándo las recojo de tu habitación que es cuándo te las acabas de quitar, entonces huelen de maravilla, algunas veces han estado hasta incluso un poco húmedas y en una ocasión me las diste tú misma y aún estaban calientes.. eso fué estupendo.

- Estupendo?..... yo, yo no sé qué decir....- Laura estaba empezando a

tartamudear, la reprimenda inicial por parte de mi hermana se estaba inclinando a mi favor, ahora la tenía bajo mi merced.. era el momento de aprovechar y poner toda la carne sobre el asador-

- Mira, Laura, siento que te hayas tenido que enterar así... y también entiendo que no te guste, me imagino que no te debes de sentir muy cómoda pensando que tengo controlada toda tu ropa interior y sabiendo que las braguitas que llevas puestas ahora mismo hayan estado cubiertas muchas veces por mi leche o que hayan estado en contacto con mi polla, pero intenté decirtelo la semana pasada... de verdad que lo intenté... pero no me atreví... me dejaste muy cortado con el discurso que me soltaste cuándo te pedí si te gustaría verme como me hago una paja... me cortaste muchísimo...

- Pero, pero Carlos, escucha.... no fué ningún discurso... intentaba ponerte las cosas claras...

Yo... yo no entiendo cómo hemos sido capaces de llegar a esto... empezaba a temérmelo después de las útimas escenitas estos días atrás, y mira que intenté explicártelo todo de buena fé!

Pero ahora veo que es tarde, sobre todo si es cierto eso de que te llevas corriendo sobre mi ropa desde hace medio año...!!!!

- Lo siento Laura... pero así es....

Laura se levantó.... y sin decir absolutamente nada salió de la sala dejándome allí como un pasmarote... entonces pude comprender que todo había acabado... había perdido por completo la confianza de mi hermana... nunca más volvería a oir historias eróticas contada por ella, ni me daría más lecciones de sexo, y por supuesto que mis planes para poder llegar hasta su maravilloso cuerpo se habían ido a pique por completo....

Ni tan siquiera pasó por mi mente la peor de todas las consecuencias que aquello podía acarrear.. que Laura se lo contase a nuestros padres!

Me levanté derrotado del sofá y subí a mi habitación... ese día no pude hacerme una sóla paja.... estaba realmente hecho polvo.

Laura y yo no volvimos a cruzar palabra en todo el día... ni nos volvimos a

mirar a la cara.

Sin embargo pronto pude apercibirme de que algo realmente grave ocurrió esa mañana sin que yo me diese cuenta... algo importante habia cambiado en la manera de actuar de mi hermana Laura.

Al día siguiente no me levanté temprano... de poco me servía, mi rutina diaria quedó destrozada el día anterior...

En consecuencia cuándo sonó el despertador no me levanté... me quedé en ese estado de duermevela que antecede al momento de levantarse...

De pronto me sobresalté al oir unos gopes en la puerta...

-Carlos?.... aún duermes? - sonó la voz de Laura al otro lado de la puerta-

- Mmmmmmmhhhh..... qué?... qué quieres? -le contesté completamente dormido-

- Puedo pasar? -preguntó ella-

- Eh, sí.. claro, pasa,pasa....

Laura abrió la puerta pero no entró... llevaba puesta una falda de esas tipo animadora de equipo y un top que le aprisionaba las tetas hasta casi aplastárselas, pude contemplar su liso vientre hasta el comienzo del elástico de la falda.

De pronto ví volar algo hacia mí... y cuál no fué mi asombro cuándo aterrizaron sobre mi cama las braguitas de Laura... ella me las había lanzado desde la puerta.

Las cogí y las miré... después volví la vista hacia Laura que permanecía allí de pié mirándome tambien.

- No pongas esa cara, hermanito..... - me dijo sonriendo espléndidamente- ... de todas maneras te las ibas a apañar para conseguirlas por tu cuenta, no?.... pues para eso prefiero dártelas yo misma!... y te advierto que me las acabo de quitar!... bueno, me voy a la ducha... pásatelo bien! - volvió a

sonreirme y cerró la puerta de golpe-

Yo no pude ni llegar a sacarme la polla de mis calzoncillos... en cuánto cogí aquellas bragas y noté aquella extrema humedad y aquel olor fuerte y penetrante los chorros de esperma empezaron a brotar de mi capullo... una vez más lo puse todo perdido.... qué corrida!!!!

Me cambié rapidamente y baje a toda mecha a la cocina... allí estaba Laura limpiando.... tenía que decirle algo... tenía que hablar con ella sobre ese cambio... pero no me dejo articular palabra...

- Ah! ya estás aquí...? Sí que has tardado poco hermanito..... ya estás?

- Er... sí... ya.... ya estoy -dije completamente cortado-

- Bueno... traes las bragas?.... si es así mételas en la lavadora... espero que no te olvides nunca de hacerlo, no me gustaría ponerme unas y encontrarme con uno de tus “regalitos” en ellas....

- Si... si las traigo... están, bueno, aquí están... toma... -dije alargando la mano y enseñándole sus braguitas negras que ella me había tirado sobre la cama apenas hacía unos minutos...-

- Oyeeee... no me acerques eso... por favor!... pero si las has dejado empapadas... qué has hecho te has corrido cinco veces encima de ellas o qué...?... no pretenderás que encima te las meta en la lavadora... venga vá.. eso lo puedes hacer tú... no?

- Ay... si claro, claro... - dije yo apartando las bragas de su vista y escondiéndolas tras mi espalda -

Me fuí hacia el cuarto de la ropa y las introduje en el bombo de la lavadora... cuándo volví a la cocina Laura estaba sobre una silla limpiando el interior de la campa de extracción de humos... su perfecto culito quedaba a la altura exacta de mi barbilla....tuve la ligera intención de mirar por debajo de su faldita, pero me contuve.

- Oye Laura... - le dije-

- ¿qué?- me dijo ella mirando hacia abajo desde el interior de la campana.... al mirar hacia arriba me dí cuenta de que el top se le había deslizado un poco hacia sus pechos y me dejaba vislumbrar parte de sus tetas por la parte de abajo...

- Oye... esto de hoy... lo de que me des tus bragas y tal... ¿a qué viene ese cambio?

Ella bajo de la silla, se apoyó sobre la encimera de mármol y empezó a componerse el top.

- Ah! eso.... verás... después de lo de ayer he estado pensando mucho.

He recapacitado y creo que no soy quien para decirte como tienes que disfrutar de tu sexualidad... hazlo como quieras, lo único que me importa es que laves bien esas bragas, no quiero ponerme ningunas con “restos” tuyos, eso sí que me molestaria...

- Ah!... bueno... por eso estáte tranquila... te prometo que las lavaré dos veces si hace falta.... pero no me refería a eso.. más bien a ese asunto de que me des tus bragas recién quitadas....

- Bueno... y qué..?.... es lo que te he dicho hace un rato.. de todas maneras las ibas a conseguir de una forma o de otra... no?.. pues mejor que sea así... yo te las doy y en paz...

- Si.. si... vale... si me parece estupendo..... no tengo nada que decir!!! - dije yo riéndome un poco. Laura empezó a reirse a su vez.

- Las bragas de hoy, esas que me has dado hace un rato... han sido algo especial para mi, de verdad, Laura... estaban copletamente mojadas y olían muy bien... gracias.Me he pegado una corrida increíble... no me he tenido ni que tocar... bueno, de hecho me he corrido encima... luego me he tenido que limpiar con tus bragas.

- Te has corrido encima sin tocarte? Vaya! Pues sí que te pones a tono!

- Te lo juro, Laura... no te lo puedes ni imaginar.....

- Estás en lo cierto Carlos... esas bragas eran especiales... no creo que nunca hayas tenido otras en parecidas circunstancias en tus manos o sobre tu cara.

Me acababa de hacer una paja con ellas puestas... por eso estaban tan mojadas y por eso era tan fuerte el olor de mi flujo....

- Laura!.... de verdad? - dije completamente alucinado y con la boca abierta -

- De verdad... - dijo mi hermana sonriéndo pícaramente-

- Laura... mira tengo algo que decirte. Por favor escúchame.... esas bragas tuyas son lo más cerca que puedo estar de tu coño, lo sé, entendí perfectamente lo que me dijiste el otro dia. Es más, esas bragas son lo más cerca que podré estar en mucho tiempo de un coño aunque no sea el tuyo, creo que me faltan unos cuántos buenos años para poder conseguir que alguna chica me enseñe su coño.. me gustaría preguntarte cuándo fué la primera vez, a qué edad lo hiciste tú, pero si eso te incomoda, déjalo, estar.

Lo que te quiero decir es que necesito ver cómo te haces una paja... lo necesito, Laura, te lo pido por favor... no puedo seguir oliéndo a diario tu coño e imaginándomelo tan sólo.. necesito verlo... necesito ver cómo disfrutas y juegas con él...

Laura se puso nuevamente un tanto seria...

- No carlos... lo siento, eso no puede ser. De verdad que no.

No es por tí... simplemente es que no puede ser, yo... yo... no me sentiría cómoda... dudo que pudiese correrme... es algo que me incomóda... lo siento, no puedo.. y no debo hacerlo.

- Vale, lo comprendo... es como tú dices, ir demasiado lejos... no?

- Eso es, hermanito.

- Bien, pues entonces mírame tú a mí!

- Que te mire yo? - preguntó ella-

- Si!.... quiero que me mires mientras me hago una paja.... me dijiste que ya lo habías visto antes... no?.. incluso me has dicho que se la hiciste a Alberto... bueno, yo no quiero que me la hagas tú... sólo te pido que me mires....

Laura permaneció callada, quizás pensando en la oferta que le hacía...

Decidí continuar, ahora que había llegado tan lejos no era el momento de quedarme callado.

- Lllevas bragas ahora? - le pregunté-

- Eh?... claro... sí... claro que llevo bragas.

- Vale, pues vente comigo al cuarto de baño.... venga!.. no te quedes ahí!

Y empecé a andar hacia el cuarto de baño del primer piso.... éste era más grande que el de arriba.. digamos que era el cuarto de baño “de bonito”.... Laura pemaneción un momento en la cocina y luego la oí decir:

- Que diablos!

Y vino tras de mí.....

Yo entré en el baño y ella lo hizo justo después... se quedó muy cerca de la puerta.

- Bueno.. venga... dámelas! - le dije-

- Quéeeee?..... ahora?.... quieres que me las quite aquí?

- Claro!.. venga no voy a mirar... además no veré nada, te las puedes quitar por debajo de la falda.

Ella sonrió y me dijo:

- Bueno, vale.. pero no mires!

Se metió ambas manos bajo la falda buscando los tirantes de sus braguitas... luego hizo varios movimientos de cadera y empezó a tirar de ellas hacia abajo....

Mientras, yo me había sentado en la taza del water y contemplaba el espectáculo... mi verga estaba dura como una roca!!!

Enseguida aparecieron sus braguitas blancas por debajo de su falda y ví como las deslizaba piernas abajo....ella seguía y seguía tirándo de aquellas braguitas que iban recorriendo toda la longitud de sus jóvenes y largas piernas, pude ver cómo se enrollaban sobre si mismas mientras mi hermana las hacía bajar ... por eso siempre me las encontraba de esa manera!

Laura alzó una pierna para sacarla de las braguitas, su calzado deportivo con calcetines blancos pasó fácilmente por el agujero de su ropa interior, pero a continuación y al intentar hacer la misma operación con su pierna izquierda perdió momentáneamente el equilibrio y tuvo que dar unos pasos laterales para no caerse.... su faldita aún estaba algo levantada por haberse quitado las bragas y el movimiento que tuvo que hacer para no caerse me dejó entrever por un instante su entrepierna, muy cerca de su coñito.... fué una visión sublime, ahí estaba mi hermana quitándose su ropa interior para mí y yo dispuesto a hacerme una paja en su presencia.

- Bueno.... aquí tienes - me dijo - y me las lanzó desde dónde estaba.

Yo las cogí al vuelo y enseguida busqué ese punto dónde mi hermana dejaba siempre sus flujos estampados.

Me las llevé a la cara y las olí largamente...su olor hizo que mi polla su pusiese aún más dura, nuevamente empecé a notar aquel dulce dolor que precedía a mis mejores corridas.

- Estupendo! - dije, mientras miraba a mi hermana que tenía una cara dibujada por la curiosidad y por la excitación a partes iguales.

Ella seguía de pie junto a la puerta, aunque había ganado algo de terreno hacia dónde yo me encontraba... no se si fué cosa de la maniobra de quitarse las bragas o que ella instintivamente y sin darse cuenta empezó a acercarse para no perder detalle.

En ese momento y al tenerla más cerca me fijé en el top que cubría sus pechos... en él se había dibujado claramente dos bultitos sobre cada una de sus tetas.... sus pezones estaban duros como rocas!... mi hermana estaba evidentemente muy excitada, no recordaba haberme fijado nunca tanto en sus pezones, pero la estrechez de la prenda que llevaba hacía que se dibujasen perfectamente bajo la tela sus hermosos pezones.... mi excitación seguía creciendo sin parar...

Dejé un momento las bragas sobre el depósto del water y me bajé el pantalón del chandal hasta los tobillos... bajo mis calzoncillos ya se podía observar una intensa hinchazón....noté como mi hermana dió un paso más hacia mi posición en el baño... aquello la interesaba sobremanera, eso estaba claro.

La miré y creí observar un leve brillo sobre su labio superior.... estaba sudando?... al mismo tiempo su labio inferior estaba ligeramente mordido, sus ojos no se apartaban de mi en ningún momento.

Luego girandome directamente hacia Laura me bajé los calzoncillos. Mi aprisionada polla saltó de ellos mostrándose ante mi hermana en toda su enorme erección.

Yo la miré a los ojos y noté enseguida que ya no me miraba a mí...sus ojos estaban clavados en mi polla.

- Laura - le dije- quiero preguntarte algo.... ahora que me la estás viendo... es, me refiero, es normal?.. en cuánto a tamaño y eso.. ya sabes.

- Normal?.... sí.. bueno.. eres mayorcito yo diría que es algo más que normal.. sí, está muy bien!!! - dijo mi hermana en un tono que adiviné altamente emocionado y algo quebrado-

Esas palabras fueron excusa suficiente para hacerla dar un paso más hacia mí... estaba a un escaso metro y medio de mi palpitante polla.

Me senté en la taza del water y cogí sus bragas.... me las puse sobre la cara y me agarré la verga con la mano derecha.... empecé a meneármela a un ritmo pausado... tenía que disfrutar al máximo de ese momento....

Mientras mi mano subía y bajaba por mi polla todos mis sentidos se concentraban en mi hermana.

Laura no pestañeaba ni tan siquiera... podía verla entre los encajes de sus bragas sobre mi cara, y me dí cuenta que mientras yo subia y subía el ritmo de mi masturbación, sus manos fueron a parar a su coño, y empezó a acariciárselo suavemente por encima de la falda.

Su mano derecha empezó levemente a tocar la falda y poco a poco mientras yo aumentaba el ritmo de mi paja, ella iba aumentando también la intensidad con la que frotaba su coñito.

Esa visión fué demasiado para mí...intenté parar de movérmela para retrasar un poco mas mi eyaculación pero de mi polla empezó a brotar leche a borbotones... noté como parte de ella caía sobre mis piernas y

casi por instinto dirigí las siguiéntes ráfagas de semen hacia dónde se encontraba mi hermana que había dejado de realizar movimientos con su mano para concentrarse sólo en mi corrida. Forcé mi polla hacia abajo para hacer que mi capullo apuntase en dirección a Laura... era el mejor regalo que podía ofrecerle por haber accedido a mis deseos... noté de nuevo cómo otra embestida de placer me sacudía mientras mis huevos seguían vaciándose de semen, el siguiente chorro salió con fuerza de mi capullo y cayó a escasos centímetros de los pies de Laura, estuve a punto de salpicarla! Noté cómo mi mano se calentaba con el contacto de mi leche... el placer era inmenso, pero no quise cerrar los ojos en ningun momento... allí enfrente estaba Laura, mirando incrédula todo lo que estaba pasando...

- Vaya! Carlos!.... pero no te acababas de correr en tu habitación? Has soltado una cantidad increíble de leche!!!

- Sí - dije yo entre jadeos- pero es que ha sido increíble.....estando tú ahí y sin bragas!... y has estado tocándote!!!

Ella me miró de nuevo por un instante a los ojos.... los suyos tenían un extraño brillo que jamás antes había visto en su rostro.

Luego bajó de nuevo la mirada hacia mi polla que yo aún manoseaba lentamente alargando el placer de mi corrida.... su mirada recorrió toda mi

verga, pude casi notar el contacto de sus ojos en mi miembro, después se deleitó contemplando los restos de leche esparcidos por mis piernas y por el suelo y finalmente se detuvo a observar el pequeño charco de semen a sus pies... noté su intención de agacharse para verlo mejor, pero eso no llegó a ocurrir...

- Si... bueno.... -dijo mi hermana visiblemente cortada- es que la tienes bastante grande para tú edad... y te has corrido con tantas ganas!.... nunca había visto correrse a nadie así... has soltado mucha leche... te aseguro hermanito que algún día harás muy feliz a alguna mujer con ese "aparato" tuyo... ni Alberto se corre de esa manera!

Pareció que empezó a despertarse de un sueño... dió unos pasos atrás y empezó a estirar su falda hacia abajo....

- Vaya gracias, Laura.... no me había parado a pensar que tenías con quién compararme... - le dije yo mientras me limpiaba mi instrumento con sus bragas- bueno... me temo que tendrás que coger otras... - le dije enseñándole sus braguitas que literalmente goteaban leche por todos lados.

Su mirada retrocedó de nuevo hasta mi polla... estaba empezando a perder un poco de su erección y yo aproveché para cogérmela de nuevo desde la base junto a mis testículos y haciéndo presión sobre ella deslicé mi mano hacia el capullo... los restos de leche acumulados dentro de mi verga afloraron por arriba y se derramaron sobre mi glande descendiendo por toda la longitud de mi aparato para acabar formando otro depósito de semen en la base de mi polla y mezclándose con el poco vello púbico que tenia...

Las bragas de Laura sirvieron nuevamente para limpiar esos restos de leche acumulados sobre mis huevos.

Ella no perdió detalle de toda esa operación, estaba allí plantada con la boca semiabierta, mirándome con mirada de deseo y visiblemente excitada.

- Si, claro, claro... - dijo al cabo de un instante - bueno, recoge esto, voy a mi cuarto a vestirme...

Se dió la vuelta para salir del baño....

- Laura! - volví a llamarla yo, ella se giró-

- ¿Te ha gustado?.....- le dije mientras mi mano aún descansaba sobre mi polla-

- Sí, Carlos, claro que me ha gustado... ha sido estupendo verte... pero ahora termina con esto y vamos a seguir con la casa antes de que vengan tus padres.

Diciéndo esto subió las escaleras y se metió en su cuarto..... tardó algún tiempo en bajar, y estoy seguro que se debió de hacer una sesión de dedillo fabulosa.... también yo podía excitar a mi hermana.

Me sentí orgulloso de ello.

Este fué sin duda el episodio que marcó un antes y un después en la relación con mi hermana... a partir de este punto todo estaba un poco más permitido... ya no había prejuicios tontos como en otras ocasiones, ya no había necesidad de discursos educativos, yo sabía que Laura había perdido completamente los papeles y también sabía que a estas alturas ella ya estaba lo suficientemente comprometida en nuestros juegos sexuales como para desear tanto como yo que nunca nuestros padres se enterasen de nada de aquello, era un gran punto a mi favor, lo peor, lo más difícil ya estaba hecho, si había conseguido que Laura estuviese presente mientras me hacía una paja podía conseguir cualquier cosa. De lo que se trataba ahora es de seguir siendo sutil y astuto para conseguir de ella un poco más de colaboración, pero mi objetivo final de llegar hasta el cuerpo desnudo de mi hermana ya no estaba lejos, lo podia sentir... lo sabía... la reacción de Laura aquel dia en el baño me lo indicaba claramente... Laura disfrutó mucho de todo aquello, los dos lo hicimos, quizás ella no podía aún demostrármelo, era demasiado pronto para eso, pero todo llegaría....

Después de aquella sesión masturbatoria en el baño Laura siguió ofreciéndome cada mañana sus braguitas calientes y mojadas... estaba claro que ella se masturbaba antes de dármelas... estaba seguro que el hecho de saber lo que yo haría luego con sus bragas la ponía cachondísima.... era realmente estupendo despertar cada mañana con la premisa de poder hacerme una estupenda paja con las bragas de mi hermana que ella misma me entregaba!

Estaba claro que la rutina también empezó a apoderarse de Laura, la ceremonia de hacerse el dedillo cada mañana antes de entregarme sus bragas era ya más que evidente... ella ya no hacía nada para evitar sus sollozos y suspiros de placer, yo la podía oir perfectamente desde mi cuarto. A veces los quejidos llegaban a ser casi gritos o berridos de placer mezclados con pequeños hipos frenéticos, menos mal que no había nadie en casa por las mañanas!... en aquellas ocasiones yo me quedaba muy quieto y callado en mi cuarto para poder oir cada detalle de sus juegos sexuales... hubo mañanas en las que me corría sólo de oírla, incluso antes de tener sus mojadas bragas sobre mi cara.

Una de esas mañanas llegué a la conclusión de que aquello no podía seguir así... tenía que volver a convencer a mi hermana para dar otro paso más en nuestra relación.

Las tareas domésticas ya estaban acabadas y Laura estaba en su cuarto leyendo y escuchando música.

Llamé a la puerta...

No obtuve respuesta, la música de Bon Jovi estaba algo fuerte.... volví a llamar con la palma de la mano golpeándo sobre la puerta...

- Si?.. - contestó -

- Puedo entrar?

- Sí.. pasa.. - y oí como la música cesaba-

Abrí la puerta y ví a mi hermana recostada sobre la cama con un libro sobre su regazo y mirando hacia mí...

Llevaba puestos unos vaqueros cómodos de estar por casa y una camiseta blanca grande con un dibujo del Fido de seven up. La camiseta no era de su talla y le venía grande y la llevaba por fuera ocultándo el comienzo del pantalón vaquero.

Sin dejarla decir nada arrojé sus bragas, que ella me ofreció esta misma mañana, sobre su cama.

Ella las miró... las cogió con su mano y tras observarlas un instante me miró y dijo:

- Hoy no te has corrido sobre ellas?.... no hay restos de leche.

- No Laura... hoy no lo he hecho..... pero tú si que te has corrido con ellas puestas... eh?

- Bueno.... sí -me contestó- supongo que me puedes oir por las mañanas... no?.... antes hacía lo posible por contenerme, pero ahora ya me dá igual, yo también te oigo a tí, osea que no creo que te moleste... no?

- No me molesta lo más mínimo, Laura... me encanta!... por eso te he devuelto las bragas... ya no me corro con ellas... me masturbo al mismo tiempo que tú..... empiezo a hacerme una paja al mismo tiempo que tú cada mañana y cuándo me das tus bragas ya me he corrido....

- Bueno... y qué? - me dijo ella alzándose un poco más sobre la cama y quedando en posición casi sentada - me parece muy bien... pero por qué me lo cuentas?... ya no quieres que te las dé?

- No... no es eso exactamente... sólo que me estoy preguntando cada día que porqué hacemos eso...

- Que por qué hacemos el qué?.... masturbarnos?

- Claro! - contesté rápidamente- a eso me refiero.... porqué tengo que estar como un idiota espiándo tus gemidos desde mi habitación para poder hacerme una paja mientras tu haces lo mismo en tu cama quizás pensando en mi polla?

- Oye!... tú!.... a tí quién te ha dicho que estoy pensando en tu polla mientras me masturbo?.... eso no es cierto!..... yo, yo... pienso en Alberto y en los ratos que estoy con él, pero no en tí!

- No me lo creo Laura.... el otro dia en el baño estabas cachondísima con la escena de mi corrida no lo niegues... noté perfectamente como te comías mi polla con la mirada, además estuviste tocándote el coño.. te lo estuviste frotando mientras yo me corría! Y sé que luego subiste a hacerte una paja a

tu habitación.... no me dirás que te la hiciste pensando en Alberto!

- Bueno... ese día no... pero eso fué diferente.... además, esto a qué viene?.... dónde quieres llegar a parar?

- Quiero verte Laura...

- Verme?..... Verme hacerme una paja?..... ah no!.... eso sí que no!... ya te lo dije.

- Porqué no?..... es que no lo puedo entender.....tú me viste a mí y te lo pasaste muy bien, no lo niegues, y yo tengo que oírte cada mañana y conformarme con tus bragas mojadas... eso es una provocación, Laura!

- Eso no es ni más ni menos que lo que tú querías... no?

- Sí... claro que lo es, pero lo que no entiendo es que no quieras enseñármelo.... te dá lo mismo que te oiga, te da lo mismo que me corra con tus bragas y hasta aceptaste verme el otro día en el cuarto de baño.... te pareció estupendo, tú me lo dijiste!

Pero cuándo se trata de que tú me enseñes tu cuerpo y de ver cómo tú lo haces te echas atrás... Laura, llevo un montón de tiempo pidiéndotelo... porqué siempre me dices que no?... te dá corte que tu hermano te vea?

- No... no me dá corte.... lo que pasa es que no está bien.

- ¿Que no está bien? - le dije yo alzando la voz y llevándome las manos a la cabeza- ¿qué no está bién?.....pero si está bien que me veas tú a mí... no?..... pero Laura, por favor si el otro día casi te corres conmigo en el baño!!!

Lo que te pasa es que te cortas... te dá vergüenza, punto.

Reconocelo de una jodida vez!

- Y una mierda! - dijo ella saltándo de la cama y dirigiéndose a la ventana - ahora vas a ver el corte que me dá.

De un tirón de la cinta bajó la persiana enrollable quedando tan sólo abiertas

unas rendijas entre ellas, lo suficiente para iluminar bien el cuarto con la luz de pleno dia que reinaba en la calle pero sin que desde la calle se pudiese ver el interior de su habitación.

Luego se giró....

- Cierra la puerta! - me ordenó-

Yo obedecí al momento.

- Bueno, hermanito.... después de esto quiero que me digas lo cortada que soy... vale?.... le has visto las tetas alguna vez a una chica?

- Glup!.... - tragué saliva y contesté como pude... ahora el cortado era yo.

- No...tetas de verdad?... no las he visto.

- Bien... pues mira esto!

Sus manos bajaron hasta el borde de la camiseta y cruzando los brazos a cada lado de su cuerpo agarró el borde de la misma y de un sólo tirón se la pasó por la cabeza.... su pelo cayó al instante sobre su pecho y pude ver cómo sus magníficas tetas se bambolearon un momento en las copas de su sujetador.

Era un sujetador sencillo, sin florituras ni encajes, más bien parecía la parte superior de un bikini pero sus hermosos pechos se dibujaban perfectamente sobre su superficie. El blanco sujetador elástico le aprisionaba un poco las tetas de manera que parte de sus abultados pechos sobresalían por la parte superior que formaba el escote....

- Guau!... Laura... estás preciosa..... pero hasta esto sí que había llegado, te he visto en traje de baño algunas veces... - le dije -

- Espera hermanito, tú me has dicho que querías verme hacer una paja... de mis tetas no has dicho nada.... no pienso enseñártelas... - me dijo con una sonrisa picarona en su rostro -

Empezó a desabrocharse los botones de su vaquero y de un tirón se los

bajó hasta las rodillas.... pude ver aquellas braguitas rojas con las que tantas veces me habia corrido por primera vez sobre su piel.....

- Puedes empezar ya a hacerte una idea de lo cortada que es tu hermana? - me soltó-

Ni siquiera le quise contestar... agarré el pequeño asiento tipo “puff” que había en una esquina de la habitación y tras bajarme los pantalones y los calzoncillos dejé al aire mi polla que estaba en todo su esplendor.

- Vaya... vaya... - me dijo Laura- te vas a hacer una ahora aquí?

- Puedes apostar algo- le dije mientras me sentaba y agarraba mi verga.

- Bueno... espera vas a necesitar algo con qué limpiarte.....

Se sentó en la cama y tras darle un puntapié a sus deportivas acabó de quitarse los pantalones.... nuevamente se puso de pié.... allí estaba ella, espléndida... joven, fresca.... preciosa. Me miraba fijamente volvía a estar mirando mi polla y yo recorría todo su cuerpo con mi mirada. Sus hombros desnudos, sus hermosos pechos bajo aquel sujetador y ahora tambien sus largas piernas desnudas y su vientre plano y delicioso... los diecinueve años de mi hermana estaban mostrándose ante mí en todo su esplendor... sus braguitas reslataban aún más su figura y podía adivinar el pequeño bultito que formaban en ellas su monte de Venus.

Se quedó un momento allí mirando cómo me acariciaba la polla y entonces se giró dándome la espalda.... era una visión celestial.... sus bragas casi ni se veían en su hermosos culo... toda la parte trasera de su tanga estaba completamente introducida en el canal que formaban sus prietos glúteos... era el culo más bien proporcionado y firme que había visto en mi vida...bueno, de hecho era el primero que veía en realidad!

Los tirantes laterales de sus braguitas se desplazaban en diagonal hacia su estrecha cintura partiendo del final de su culo.

- Preparado? - me dijo girándo la cabeza para poder echar otro vistazo a mi ejercicio de masturbación-

- Sí, sí.. claro que sí! - dije sin parar de meneármela-

Entonces ella deslizó sus dedos pulgares bajo los tirantes de las bragas, se inclinó hacia delante de manera que su cuerpo formaba un ángulo de noventa grados.... ví perfectamente su coñito asomando entre los glúteos de su culo, bajo la tela de las braguitas...

Eso me puso a cien... Laura empezó a tirar de sus bragas hacia abajo. Primero fueron sus tirantes los que bajaron por debajo de la línea de su culo y luego lentamente pude ver como la tela que cubría su coñito se desplazaba hacia abajo dejándome ver su preciosa rajita brillante.... estaba mojada!

Laura se bajó las bragas hasta los pies y sin dejar de estar agachada para que pudiese observar su coño las tomó en su mano... permaneció en esa postura un momento mientras giraba la cabeza para poder verme...

Yo me la cascaba frenéticamente sin poder de dejar mirar su hermoso culo y la rajita que se dibujaba entre sus nalgas.

Mi hermana se incorporó y al girarse y mirarme de frente pude observar nuevamente, como aquella memorable noche en su cuarto, su vello púbico cuidadosamente depilado y formándo un pequño tríangulo negro bajo su ombligo. De pronto me lanzó sus bragas que aterrizaron sobre mi caliente polla..... llegaron justo en el momento adecuado... mi rabo estalló en una increíble corrida que salpicó el suelo frente a mí y empezó a empapar completamente las bragas de mi hermana que subían y bajaban sobre mi instrumento al ritmo de mi masturbación.

- Vaya Carlos! Ya estás?... todo eso sólo por verme así?... chico, eres increíble... realmente me siento halagada de que te corras de esa manera tan sólo por verme!!

- Laura... Laura... - balbuceaba yo- eres increíble... esto es estupendo!

- Bueno, venga acaba con eso y acércate... vamos, límpiate de una vez!

Yo me restregaba sus bragas contra mi polla intentándo empaparlas con mi corrida, pero o había demasiada leche o poca tela...renuncié a acabar de limpiarme del todo y tiré las bragas a un rincón. Arrastré el asiento hasta el

borde de la cama en la cual Laura estaba ahora sentada.

- Ven aquí hermanito, quiero que veas esto.... - dijo ella mientras sus piernas empezaban a abrirse a escasos centímetros de mi cara-

- Vés?... esto de aquí enmedio es a lo que me refería el otro día.. esto es mi clítoris.....

Para poder enseñármelo mejor sus manos bajaron hasta su coño y con dos dedos de cada mano empezó a abrirse los labios vaginales. de pronto una oleada de olor muy familiar invadió mis fosas nasales.... estaba oliendo los flujos del coño de mi hermana!

Su coñito estaba muy mojado, pude verlo perfectamente y sus labios vaginales produjeron un leve chasquido al despegarse... todo el interior de su coño estaba recubierto por un líquido viscoso y brillante...era algo espléndido.

- Si... ya... ya lo veo... eso es lo que te tocas para hacerte una paja.. no?

- Eso es... mira, ven.. te lo enseñaré... pero ojo!.. prohibido tocar... eh? - me dijo ella al mismo tiempo que una risa adornaba su cara-

Laura se subió completamente a la cama y apoyó su espalda contra la cabecera... se abrió de piernas y mi visión de su coño desapareció desde la posición que yo ocupaba.

- Vamos... ven, súbete aquí arriba y mira entre mis piernas - me dijo-

Yo apenas podía dar crédito a lo que me acababa de decir mi hermana, pero subí a la cama como un rayo y me situé entre sus piernas mirando su abierto coño directamente de frente...

- Bueno... ahora verás cómo una chica se hace una paja - dijo ella mientras los dedos de su mano derecha buscaban ese hermoso botón entre sus labios vaginales-

Con su otra mano por encima del coño Laura hacía lo posible para mantenerlo más abierto... yo podía verla jugar con su clítoris.

El interior de su coño empezó literalmente a chorrear... sus flujos empezaron a discurrir por el interior de sus muslos y empezó a aparecer una pequeña manchita sobre la cama.

Podía ver cómo aquel arroyo de flujos nacía desde el interior de su rosada almejita que ella mantenía abierta con sus dedos mientras el ritmo del masajeo sobre su clítoris aumentaba progresivamente... levanté la vista y la miré a la cara.... ella había cerrado los ojos y su cabeza estaba ligeramente ladeada hacia atrás... en sus tetas cubiertas por el sujetador pude apreciar otra vez aquellos bultitos que me indicaban el estado erecto de sus pezones.

Mi polla se recuperó al instante de la anterior corrida y estaba nuevamente en pie de guerra... con un par de movimientos me deshice de mis pantalones y quedé arrodillado ante el coño abierto de mi hermana... mi polla apuntaba directamente a su húmeda cueva... mis ansias de clavársela hasta el fondo eran inmensas, pero me reprimía... sabía que no había llegado aún el momento.

Comencé de nuevo a masajeármela mientras miraba como mi hermana se derretía piernas abajo.

Intenté acomodarme mejor para ver el espectáculo, Laura seguía con los ojos cerrados y empezó a gemir un poco... su respiración se aceleraba por momentos y de tanto en cuánto se entrecortaba en profundos suspiros de placer.

LLevé mis rodillas un poco más hacia la parte baja de la cama y me agaché todo lo que pude de manera que mi barbilla tocaba la manta... mi cara estaba a unos terinta o cuarenta centímetros del coño chorreante de mi hermana.... ella seguía con su juego y yo apreciaba con delirio cómo sus dedos frotaban con fuerza su clítoris.... de pronto Laura bajó su otra mano y su dedo índice buscó la entrada de su agujerito... parte de su dedo se hundió en su almeja... eso la hizo convulsionarse de placer y de un empujón con su espalda contra el respaldo de la cama todo su cuerpo se movió hacia delante... su culo se elevó de la cama y sus piernas se extendieron más hacia mí....

quedó completamente tumbada en la cama, suspirando entre delirios de placer.

Yo no me había movido de dónde estaba, con lo que mi nariz estaba ahora casi rozando su coño... tuve que forzar la vista intentando ver la punta de mi nariz para poder apreciar de nuevo con claridad su chochito.. el olor de sus flujos me llegó más claramente que nunca.

Laura parecía no estar allí.... se había abandonado completamente a la paja que se estaba haciendo.....

- Mmmmmh.... hhhh..... aahhhhh.... - era lo único que escapaba de su garganta mientras su dedo entraba y salía del agujero de su coño.

Yo recordaba la orden tajante que Laura me había dado.... nada de tocar!

Pero en el estado que se encontraba mi hermana quise pensar que ni se daría cuenta. Mis manos se deslizaron lentamente hacia arriba hasta que hicieron contacto con el interior de sus muslos.

Laura notó al instante mis manos sobre sus piernas y los movimientos en su coño cesaron al momento.

Yo levanté la barbilla y miré hacia arriba... pude ver entre sus dos tetas apuntando al techo, su cara.... la tenía prácticamente deformada por una mueca de placer... la lujuria que desprendían sus brillantes ojos me paralizó.

Pero enseguida la cabeza de Laura volvió a caer como desfallecida sobre la almohada mientras de su garganta escaba un leve quejido y sin mediar palabra sus dedos volvieron a chapotear en su húmedo coño... siguió masturbándose de una manera frenética mientras mis manos se acercaban más y más a su coño y mientras yo disfrutaba del contacto de su tersa piel.

Mis dedos tocaron el borde de su vagina y tal y cómo la ví hacer a ella hacía unos momentos hice fuerza presionando hacia los lados de su coño para que su almejita se abriese más aún y poder apreciar todo lo que estaba ocurriendo.

Laura seguía masajeando con fuerza su clítoris que estaba erecto y rojo, mientras el dedo índice de su mano izquierda entraba y salia de su gruta.

De pronto el dedo salío de su coño, y al estar yo tan cerca de ella lo sentí

rozar contra mi cara, lo noté mojado, completamente cubierto de flujos.

Abrí los labios y lo atrapé en un rápido movimiento... empecé a chuparlo con delirio.... Laura me dejó hacer y mantuvo durante unos segundos el dedo en mi boca hasta que se lo limipié completamente... entonces lo retiró de mis deseosos labios y lo llevó de nuevo hasta su coño... volvió a metérselo, sin dificultad alguna ya que estaba mojado por mi saliva y además el estado de su coño también ayudo a que entrase sin problemas...

- Aaaahhhh..... siiiiii.... siiiiii....mhhhhhh - dijo ella arqueando su espalda y elevando su coñito por encima de mi cabeza-

Estaba claro que mi hermana estaba a un paso de pegarse una enorme corrida.

Y de tan absorto que estaba en ese espectáculo casi me olvidé de mi propio placer, pero mi polla a punto de reventar en un salvaje orgasmo me recordó lo que debía hacer.

Mientras Laura se corría patas abajo chillando entre dientes y con su coño subiendo y bajando ante mí, yo me incorporé quedando de rodillas ante ella y me agarré la polla en el momento que ya empezaba a correrme.

Tuve el tiempo justo para apuntar mi capullo palpitante hacia ella.... los contínuos chorros de semen caliente y blanco la bañaron por completo.

El primer chorro aterrizó sobre su vientre y al notarlo, Laura pegó un respingo como si el líquido le quemase la piel, varios embites más de mi corrida cayeron sobre su vello púbico dejándolo pringado y pegajoso... los últimos restos ya con menos fuerza fueron a parar a sus muslos y entre sus piernas...

De pronto Laura bajó su coño otra vez hasta la cama... su cuerpo se relajó y cayó rendida... sus piernas se estiraron a mi alrededor y quedó completamente espatarrada sobre la cama.

En esa posición me dediqué a contemplarla largamente mientras que ella acababa de recuperarse de semejante corrida. Sus brazos descansaban ahora a los lados de su sudoroso cuerpo... bajo su coño pude apreciar la enorme mancha de sus flujos mezclándose con las gotas de mi semen que chorreaba

de entre sus piernas... su ombligo se había convertido en un pequeño lago de esperma y todo su vientre estaba cubierto por pequeñas gotas blancas.

Me fijé de nuevos en sus tetas. Con el brusco movimiento de nuestros juegos uno de sus tirantes se había soltado de su hombro y se había deslizado por su brazo... la copa derecha de su sujetador se había bajado también un poco, lo suficiente para que un sonrosado pezón duro y tieso asomara por encima... en algunas partes de su sujetador había también alguna gota de mi semen que había conseguido llegar hasta allí en el primer chorro que disparé sobre mi hermana, y estaba mezclándose con la intensa sudada que empapaba el sujetador de Laura... ahora, gracias a esa humedad sobre su piel, pude ver transparentado también su otro pezón que no había conseguido escapar a la presión del sujetador.

Me maldije por no haber apuntado mejor a la hora de correrme.... me hubiese encantado mojarle su cara y su pelo con mi semen...

Laura buscó apoyo con sus manos sobre la cama, y sin juntar sus piernas se incorporó quedándo sentada.

Aún jadeaba... no se había recuperado del todo...

Me miró y luego observó su cuerpo... me hizo gracia que pareciera procuparse por el pezón que asomaba por su sujetador. Tiró del tirante del mismo y lo colocó de nuevo sobre su hombro, pero su pezón seguía apuntándome desafiante... con un movimiento de su mano acomodó su pecho a la copa del sujetador, ocultándo su pezón.

Al hacer esto su mano se llenó de semen... ella al notar el contacto del líquido en su mano se la miró con curiosidad... luego bajó la vista y empezó a darse cuenta de que la había bañado con mi corrida...

Bajó con su mano hasta su ombligo y con tres o cuatro dedos chapoteó en el charco de leche que allí se había formado.

Al retirar su mano un fino y blanco hilo de semen apareció ante su mirada...

- Buffff.... Carlos.... hemanito..... cómo me has puesto! - dijo con la respiración aún muy agitada- te has corrido tres veces en un momento y aún

sueltas estas cantidades de leche!!!

- Sí - contesté sin saber muy bien qué decir-

- Joer, tú... te dije que mirases pero que no me tocaras.... y tú vas y te me corres encima!

- Bueno.... no dijiste nada sobre dónde podía correrme y dónde no... ya estás enfadada otra vez?... no te lo has pasado bien?

- Pasármelo bien? Dios mío Carlos!..... ha sido la paja más brutal que me he hecho en mi vida!!!! Ha sido magnífico!!!

Qué manera de correrme!!!!!

- Ya lo he visto.... yo tambien creo que ha sido estupendo.

Empecé a bajar de la cama y Laura al fin cerró sus piernas y se sentó a un costado.

- Oye... Carlos..... - me dijo- ... por lo que más quieras, ni una palabra de esto a nadie... me entiendes?... A NADIE!

- Tranquila Laura, tampoco a mí me conviene que nadie lo sepa....

Me fuí hacia la puerta y recogí mi pantalón y las bragas de mi hermana que estaban empapadas de la primera corrida.... Laura estaba agachada intentando recoger su ropa.

Se puso de pié y ví cómo por sus muslos se deslizaba mi semen en dirección al suelo.... su vello púbico brillante y mojado por mi esperma y su sujetador manchado de sudor y leche....

No lo pude evitar.... me agarré de nuevo la polla y mirándola empecé a moverla de nuevo.

Laura recogió su pantalón y sus deportivas y al levantarse se encontró de nuevo con su hermano cascándosela....

- Carlos!!! Otra vez?.... y ahora qué he hecho?

- Nada, Laura... no has hecho nada.... ha sido el ver resbalar mi leche por tus piernas... me ha puesto a cien!

- Es increíble!!! Pero no vas a parar nunca? te la vas a destrozar!!! - me dijo ella sonriendo - espera hermanito, espera.

Se acercó hasta mí, desnuda como estaba y se puso a mi espalda.... su brazo derecho rodeó mi cintura y me agarró la polla... yo dí un salto... no me lo esperaba.

- Laura! - exclamé-

- Qué pasa? No quieres que te la haga?... si estoy haciéndosela a mis ligues fuera de casa no veo porqué no puedo cascársela a mi hermanito.

Su mano empezó a subir y a bajar por mi polla que estaba nuevamente dura como un palo.

Con su brazo derecho me cogió por la cadera y me arrastró hacia ella... noté mi esperma frío sobre su vientre.. me lo estaba restregándo contra mi espalda!

Su vello púbico me acariciaba el culo y sus tetas sudorosas se estrujaban bajo su sujetador contra mí.

Laura lo hacía de maravilla, con suavidad pero firmeza al mismo tiempo.. no tuvo que trabajar mucho, mi corrida fué inmediata... nuevos chorros de mi leche aterrizaron sobre su cama empapándo más aún la manta mientras yo gemía de placer y oía a mi hermana reir....

- Ja, ja, ja!... es alucinante Carlos!!! No entiendo como puedes seguir corriéndote una y otra vez y continuar teniéndo tanta leche aún en estos preciosos huevecitos.

Su mano empapada en semen dejó de bombear mi polla y bajó hasta mis huevos acariciándolos con suavidad....

- Bueno... vale ya... - me dijo - esto ha sido más que suficiente por hoy. Hemos empezado por una tontería y mira cómo acabamos!

No sé que me pasa contigo Carlos, pero te aseguro que esto hubiera sido impensable para mí hace sólo una semana.

- Lo mismo te digo, Laura... pero déjame que te diga que ha sido maravilloso... de verdad, eres la mejor hermana que un chico pueda desear.

- Bueno.. vale, venga, sal de aqui... tengo que limpiar todo esto antes de que lleguen los papás a casa.

Y llévate mis bragas a lavar!

- Vale... lo haré.... oye quieres que te ayude con.. con todo esto? A limpiar me refiero... - le pregunté-

- No... déjalo, además tengo que ducharme.. estoy sudada y toda pringada... mira como me has dejado! - y me enseñó su mano separando los dedos para que viese los hilos de mi leche que corrían por ella-

- Ya, oye... lo siento.

- Bueno, no te preocupes, pero no esperes volver a hacer esto otra vez en mi habitación... no pienso volver a recoger tus corridas del suelo y de mi cama!

- Vale.. - le dije y salí de la habitación-

"No esperes volver a hacer esto en mi habitación".. pensé yo... pero mi hermana no dijo nada de volver a repetirlo en otro sitio.... todo llegaría.

Ese día transcurrió en adelante con absoluta normalidad.... Laura esta vez no se mantuvo distante y estuvimos bromeando y riéndonos juntos, pero sin hacer referencia a nuestros juegos matutinos...

Mis padres llegaron a la hora acostumbrada y se encontraron en casa a sus dos estupendos retoños.... nada les hacía sospechar de la tremenda sesión de sexo que horas antes mi hermana y yo disfrutábamos en su cuarto.

Por un momento me dió por imaginarme de nuevo la escena de Laura corriéndose como una burra en celo sobre su cama y de mí descargando mis huevos de leche sobre ella. Pero me lo imaginé con una pequeña variación: de pronto la puerta de la habitación se abría y aparecía mi madre!... me dió por reirme, pero luego pensándolo bien me dije a mí mismo que eso hubiese sido motivo suficiente para que mamá la palmase de un infarto.... en fin.... consideraciones sin importancia.... mis padres nunca podrían entender el vínculo sexual que se había creado entre su hija Laura y hijo peuqeño.

Por otra parte pensé que hubiese sido mucho peor que mis padres hubiesen tenido dos chicos en lugar de chico y chica... no, eso sí que no... me gustaba demasiado el coño de mi hermana o el de cualquier otra mujer como para pensar en hacérmelo con un tio.... se vé que estaba convenciédome de mi heterosexualidad.... y la imagen que cruzó mi mente de dos tíos dándose por culo no me gustó lo más mínimo.... definitivamente a mí me iban las tías... eso lo tenía claro.

Mi cabeza pasó a concentrarse en cómo afrontar el próximo paso a dar con mi hermana.... yo sabía que ella estaba ahora también por la labor, ella misma me había confesado lo bien que se lo pasó esa mañana, así que ya no tendría que inventar muchas más estrategias... probablemente el próximo paso lo daría ella misma.

Mi mayor problema era ahora que el día siguiente era Domingo... mis padres no trabajaban... eso en otra época era una delicia, ya que no tenía que ponerme a hacer nada en casa, pero bajo las circunstancias actuales era un fastidio... tener a mis padres todo el día en casa no era lo más ideal para poder acceder nuevamente al cuerpo de mi hermana.

Pero aún en Domingo mi astucia pudo conseguir una pequeña alegría.... quizás no tan intensa en emociones y novedades como la del pasado sábado, pero desde luego excitante y morbosa como ninguna anterior:

Despúes de pasar la mañana del domingo en familia y sin ningún acontecimiento que resaltar, sobre las dos de la tarde mi madre nos llamó a la mesa..... yo había estado ayudándola a poner los cubiertos y las servilletas, y en un momento aparecieron mi padre y Laura.

Nos sentamos a comer como cada día.

Laura acababa de bajar de su cuarto... seguro que había estado escuchando música o entreteniéndose con algún libro, normalmente no salía los domingos por la mañana, lo hacía más bien al atardecer para encontrarse con su "amorcito" Alberto, que a mi entender lucía los cuernos más curiosos que nunca antes hubiesen adornado frente humana, que yo supiese nadie se la pegaba a su novio con su propio hermano....

Empezamos a comer y la charla versó sobre varios acontecimientos domésticos de la semana pasada y sobre el nuevo coche que se había comprado mi tío Pablo.

Era realmente aburrido, y tanto Laura como yo interveníamos más bien poco en todo aquello.

Que si era muy bonito ese coche, que si el de los vecinos era más modesto pero más acorde con su nivel de vida, que a saber de dónde sacarían el dinero, que si mi tia Julia trabajaba como una esclava para poder lucirlo, bla, bla, bla....

Giré la cabeza a mi derecha y allí estaba Laura igual de callada que yo y con el mismo semblante de aburrimiento y asqueo...

Al llevarse el tenedor a la boca unos granos de arroz de la paella cayeron sobre su blusa y luego a su regazo.

- Vaya! Maldita sea! - exclamó enfadada -

- Parece mentira que no puedas acabar una comida sin mancharte, Laura.. siempre igual, te voy a tener que poner un babero! - le dijo mi madre-

Yo miré hacia abajo mientras que mi hermana se limpiaba la falda con la servilleta... se tuvo que apartar un poco de la mesa y en el movimiento que efectuó con su servilleta ví alzarse unos centímetros su falda sobre sus rodillas.... hermosas rodillas pensé yo.

Ese día llevaba una falda a media pierna acompañada de una blusa blanca... estaba tan radiante y magnífica como siempre... pero su falda al sentarse a la mesa quedaba muy poco por debajo de sus rodillas.... mi cabeza empezó a darle vueltas a una loca idea.

Mis padres seguían enfrascados en convencerse mutuamente de lo hipócritas que resultaban ser todos nuestros parientes cercanos... para ellos como si no hubiésemos estado sentados a la mesa.

Revolví un poco los restos de mi plato de paella, y dejé los cubiertos sobre la mesa... mi mano izquierda descansó sobre la servilleta y rápidamente deslicé mi otra mano sobre el muslo de Laura.

La pillé justo en el momento de tomar otro bocado y se atragantó del susto....

- Cof.. cof. coooof.... - tosió Laura -

Mis padres la miraron...

- Te has atragantado? - preguntó mi padre, mientras mi mano descendía por su pierna buscando el borde de la falda -

- No, cof... no, no es nada.. cof, cof.. ejem.... es algo que he pillado picante - y tomó un sorbo de agua -

Mi mano ya había alcanzado el límite de su falda y empezaba a introducirse debajo de ella, noté el contacto con su piel.

- Picante? - preguntó mi madre - ... la paella no lleva nada picante!

Yo subía lentamente por su pierna y al mismo tiempo arrastraba en mi movimiento su falda hacia arriba.

- No sé, eso me pareció, por eso me he atragantado.. ya está.. ya estoy bien - contestó Laura

De pronto mi mano quedó quieta al encontrarme con su enterepierna fuertemente cerrada... noté un ligero temblor en ella.

Mis padres volvieron a su aburrida charla... habíamos acabado de comer y pasábamos ya al postre...

Yo mientras tanto intentaba llegar a lo que suponia para mí el final de la comida.... el fruto prohibido de mi hermana Laura.

Con mis dedos fuí apartando como pude el borde de las braguitas de Laura y le dediqué una mirada... ella me miró a su vez y creí adivinar sorpresa e interrogación en aquella mirada.

De pronto noté que separaba sus piernas.... mi tarea de apartar aquellas bragas de su coño se hizo mucho más fácil entonces....

En cuánto el camino estuvo despejado y el primero de mis dedos pudo entrar bajo su prenda todo el resto de mi mano siguió la misma ruta.

Laura seguía separando sus piernas... empezaba a estar despatarrada bajo la mesa... su rodilla izquierda tocó mi pierna... ya no se podía abrir más...

Yo seguía luchando contra aquellas tensas bragas pegadas a su piel, de manera que pudiese introducir mi mano debajo.... notaba su vello púbico y al seguir bajando y bajando pronto encontré una protuberancia mojada y tiesa... su clítoris estaba hinchado por la excitación.

La miré de nuevo y me llamó la atención su blusa... bajo ella pude ver de nuevo esos dos bultitos en cada una de sus tetas... sus pezones se habían puesto duros...

Laura suspiró....

- No quieres postre hijo? - me dijo mi padre -

Mi mano salió como una exalación del coño de Laura.

- Sí... cogeré un kiwi - dije,y mi mano pasó a la servilleta y de ahí a la fuente de fruta sobre la mesa-

Noté que Laura no dejaba de tocarme con su rodilla... no habia hecho el más mínimo esfuerzo por cerrar sus piernas.

Me comí plácidamente mi postre y al acabar, mis manos llenas del jugo del kiwi bajaron a buscar la servilleta que había puesto sobre mis rodillas... pero nunca llegaron a tocarla, me dirigí de nuevo a las piernas de Laura.... sus bragas no ofrecieron esta vez tanta resistencia, estaban un poco dadas de sí por la anterior intrusión... noté cómo le dejé las piernas pringosas de

zumo de kiwi y mi dedo corazón busco enseguida su clítoris.... el jugo de kiwi y los fluídos de Laura se fundieron en uno sólo.

Mis padres seguían enfrascados en su conversación y el hecho de tenerlos allí delante a escasamente un metro de dónde yo le acariciaba el coño a mi despatarrada hermana me hizo ponerme a cien. Si tan sólo pudiesen imaginarse lo que ocurría bajo la mesa!

Me entretuve unos instantes en masajearle aquella deliciosa parte de su mojado coñito, pero mi intención era llegar a otro lugar.... mi mano siguió bajando y buscó su pequeño agujerito.... de un sólo movimiento mi dedo la penetró....

Laura saltó literalmente de su silla y con un elegante movimiento se colocó la falda correctamente... pareció algo muy normal... todas las mujeres que visten falda lo hacen al levantarse de una mesa.

- Bueno... voy a empezar a recojer - dijo -

Mi madre se levantó a su vez.

- Quieres café, Juan? - dijo dirigiéndose a mi padre -

- No, déjalo, voy a ver si me tumbo un rato... no podré dormir si me tomo un café ahora - fué su contestación -

Y así terminamos la comida... la mesa se recogió, mi padre pasó al sofá a hacer la siesta y mi madre a ver la tele.

Laura coincidió conmigo en el descansillo de la entrada:

- Estás chalado? - me susurró -

Yo la miré y no dije nada.... sólo pude sonreir.... empecé a dirigirme a la escalera para subir a mi cuarto.

Noté una palmada sobre mi trasero... me giré y ví a Laura riéndose.... eso fué todo por aquel dia.

Por la noche oí de nuevo a Laura en su habitación.... me dediqué a acompañarla en sus juegos sexuales y creo que llegamos a correrno al mismo tiempo... genial!!!

Nuevamente era Lunes.... en plenas vacaciones nunca antes había ansiado tanto la llegada del Lunes.

Me desperté temprano, quizás porque imaginaba otra nueva orgía con Laura, pero al mirar el despertador de la mesita de noche comprobé que mi excitación empezaba a jugarme malas pasadas... eran las siete de la mañana.

Bueno... de momento no había nada que hacer, mis padres aún no se habían ido y Laura debía dormir plácidamente..... no se podía decir lo mismo de mi tiesa polla que como cada mañana pedía ansiosa su sesión de sexo.

Pero tenía que empezar a olvidarme de las sesiones masturbatorias con las bragas de mi hermana... al fin y al cabo había pasado a una fase infinitamente mejor y más placentera.

No pude volver a conciliar el sueño, mi erecto rabo me lo impedía así como el ruido que empezaron a hacer mis padres al levantarse y bajar a preparar el desayuno....

Por el sonido de sus pasos por la casa pude adivinar la rutina de cada día... hasta que al fin oí cerrarse la puerta de la entrada. Se habían ido. Tranquilidad de nuevo hasta las tres de la tarde.... y con muchas espectativas de diversión por mi parte hasta esa hora.

Pensé enseguida en Laura.... en todo lo que imaginaba hacer con ella ese Lunes, pero comprendí que no era plan el levantarme completamente empalmado e ir corriendo a su habitación... como mínimo no era elegante, aparte de que me enviaría directamente a la mierda en cuánto apareciese.

El grado de comprenetación era elevado pero no para llegar a esos extremos.

En consecuencia hice de nuevo todo lo posible para volver a quedarme dormido, así, las horas, hasta que tuviésemos que levantarnos, pasarían más rápidas.

Creo que lo conseguí.. o eso me pareció cuándo oí golpear la puerta de mi habitación....

- Carlos?

- Mhhhh? qué?.... - y miré de nuevo el despertador-

Las ocho menos cuarto?..... no hacía ni diez minutos que mis padres se habían ido... decididamente no conseguí dormir todo lo que yo deseaba.

- Carlos!!!

- qué?, ¿queeeé?... eres tú Laura?

- Si.

- Pasa - le dije -

Laura entró en pijama en mi habitación y decididamente no me pareció nada atractiva en esta ocasión.... llevaba el pelo revuelto y las anchas prendas apenas dejaban adivinar sus pechos.

- Vamos!... sal de la cama y vete a la ducha... tenemos cosas que hacer!

- mhhhhh.... qué?... pero qué dices?... si no son ni las ocho aún!!!

- Vamos hazme caso.... venga!

Me desperecé largamente y salté sobre el frío suelo... estábamos en penumbra y Laura salió al pasillo..... yo la seguí.....

- Ya andas de esa guisa? - me dijo riéndose -

La miré y ví que señalaba el bulto de mi pijama....

- Tranquila, esta vez no es por tí... me pasa cada mañana.

- Bueno, bueno... intentaremos cambiar eso luego, ahora coge algo de ropa y ves a darte una ducha a ver si te espabilas.... yo iré al baño de abajo. - y me

dejó allí plantado mientras bajaba las escaleras -

¿intentaremos cambiar eso?.... a qué se refería?.....

¿al baño de abajo?.... pero si nunca lo usábamos para asearnos!

Qué raro era todo aquello... qué tramaba mi hermana?

En fin.... cogí unos calzoncillos, pantalones de deporte y una camiseta.... me fuí al baño y después de descargar mi hinchada vejiga no sin esfuerzo por intentar apuntar bien con aquella empalmada, me pegué una ducha.... una vez vestido bajé a la cocina.

Laura no estaba por allí.... así que me fuí a la nevera y empecé a beber un poco de zumo de naranja directamente del tetra-brik, otro signo de rebeldía hacia mi madre que tanto odiaba que yo hiciera eso.

De pronto oí la puerta del baño y acto seguido a mi hermana subiendo hacia el piso de arriba.

- Carlos... estás en la cocina?... sube! - me dijo -

Bueno... eso hice.

Llegué hasta mi cuarto y miré por dónde andaba mi hermana.... pasé a su habitación y allí tampoco estaba.... dónde se había metido?

- Laura?

- Estoy aquí - sonó una voz desde el cuarto de mis padres -

Me fuí hasta allí y encontré a Laura buceando bajo la cama de mis padres.... estaba de rodillas y con todo el tórax bajo la cama.... llevaba puesta una camiseta.... y nada más!!!!

Pude ver su culito asomar por detrás del borde de la camiseta y me apercibí de que llevaba también puestas unas de aquellas braguitas tanga que se clavaban en su rajita.

Vaya!... eso era nuevo!!!.... qué estaba tramando?... empezaba a sentirme excitado y a la vez un poco desconcertado... quizás no me gustaba mucho la idea de que Laura hubiese tomado la iniciativa.

De pronto salió de debajo de la cama arrastrándo con ella una maleta.... mi madre las guardaba bajo la cama para que no ocupasen sitio por la casa.

- Pero qué leches haces?... - le pregunté -

- Nada, nada... espera un momento, quiero enseñarte algo.

Cogió la maleta y la deslizó completamente fuera de la parte baja de la cama.... yo estaba detrás de ella y su culito respingoneaba ante mí... guau!.. vaya imagen!

Quitó los cierres metálicos de la maleta y desabrochó las correas que la mantenían cerrada.... alzó la tapa y la maleta quedó abierta ante nosotros... mi curiosidad aumentaba por momentos dado que no tenía ni idea de lo que iba el juego, aunque por la vestimenta de mi hermana ya podía imaginarme algo.

Laura apartó su mojada mata de pelo moreno de su cara y empezó a revolver en el interior de la maleta... empezaron a salir toallas, mantas, ropa de abrigo de invierno y al final, al fondo aparecieron varias cajas de zapatos....

Las sacó y empezó a abrirlas comprobando su interior.... zapatos y más zapatos.... qué si no?

De qué iba aquello?.... estaba chalada de remate o qué?... no me parecía muy normal el estar revolviendo las maletas de mis padres a las ocho de la mañana en su habitación!!!

- Estaba por aquí, estaba por aquí, estoy segura - decía entre dientes -

Yo estaba alucinando y asistía incrédulo a aquella majadería de mi hermana.

- AQUI!!! - chilló de pronto -

- ¿qué? - le dije yo - ¿que has encontrado?.. osea.. qué es lo que buscas?

- Nada.. nada.... espera... - y se guardó algo en sus manos -

- Siéntate un momento, tengo que hablar contigo..... - me dijo -

Yo empezaba a estar cansado de todo aquel lío.. pero le hice caso y me senté en el borde de la desecha cama que mis padres habían abandonado hacía unos momentos...

Laura se puso de pié y dejó un objeto sobre la mesita de noche... algo envuelto en un paño... no supe lo que era.

- Carlos... yo, yo tengo que hablar contigo sobre todo esto que hemos estado haciéndo...

Oh , NO!!... esto sonaba nuevamente a discurso anti-sexo..... y para eso este madrugón, la ducha y la escenita de la maleta?.... madre mía!!!

- Y ahora qué te pasa?... - le pregunté malhumorado -

- Bueno... ya sabes, quería hablarte de lo que hicimos el sábado.... en mi habitación...

- sí?

- Sí, verás.... sabes de sobra que me lo pasé bien... a tí ni te lo pregunto, me consta que así fué, pero yo he estado leyendo un poco sobre esto, me he estado informando.... bueno, mira... esto que hacemos es algo que realmente no está nada bien... es algo repudiado por la sociedad y penado legalmente.. se llama incesto y es cuándo miembros cercanos de la misma familia hacen el amor entre ellos, bueno, entre padres e hijos o entre hermanos consanguíneos....

Repudiado?... sociedad?... penado legalmente?.. incesto?... pero, pero... de qué iba este rollo me preguntaba yo?.. pero no dije nada... la dejé seguir...

- Bueno... luego está también lo de Alberto.... verás... es mi novio, ya lo sabes, pero está empezando a pasarme algo raro con él... ya no es cómo antes, bueno, no me refiero a él, no me refiero a su personalidad ni nada de eso, me refiero a que cuándo lo hacemos ya no es lo mismo... antes me lo pasaba

muy bien, pero ahora disfruto más masturbándome y ya ni te cuento cómo me lo pasé el otro día contigo!!!

Yo ya no entendía nada de nada.....pero me sentí muy halagado por esa observación..... Alberto encima de ser el cornudo más curioso del planeta era un inepto tratándo a mi hermana... tal y cómo yo conocía ahora a Laura podía asegurar que más de uno se hubiese dejado matar por poder pegar el último polvo de su vida con ella.... y aquél puto imbécil de Alberto no se lo sabía montar... o bueno, mejor dicho... no la sabía "montar".... qué triste!

- Bueno, lo que quiero decirte es que estoy dispuesta a seguir haciéndo cosas contigo.... ya sabes... a seguir enseñándote cosas y a mirarte y a que tú me mires, pero hay una cosa que me dá miedo... no quiero que ocurra algo que pienso puede llegar a ocurrir si seguimos así....

- Y bien? - pregunté yo alzándo los hombros interrogándola con la mirada-

- Verás... yo ya lo he hecho con Alberto... es decir... lo que te conté de que le hacía pajas para no follar con él pasó hace algún tiempo... pero ahora ya lo hacemos... vamos, que ya no soy virgen!

Lo que te quiero decir es que no podemos llegar hasta ahí... podemos hacer muchas cosas juntas, pero por la información que he podido encontrar sobre el incesto, éste realmente no lo es hasta que hagamos eso.. hasta que tu me penetraras.... con tu pene, naturalmente, no como ayer bajo la mesa.

Por cierto... me hiciste pasar un mal rato desgraciado!

- Pues yo creo que te gustó... - le contesté -

- Bueno, bueno... dejemos eso, déjame acabar.... yo he estado pensando en enseñarte un par de cosas más.... hoy.

Por eso te he despertado y te he traído aquí....

Estupendo!!! pensé yo.... laura había tomado definitivamente la iniciativa!!!

- Vale!! Muy bien!!! ¿qué hacemos hoy?..... estás estupenda con sólo esa camiseta y llevas esas braguitas tanga que tanto me gustan...

- Espera, espeeeeera.... - me dijo - antes unas normas....

- Bufff... ya estamos!!! - resoplé yo -

- Sí, ya estamos... mira.... el sábado yo te dije que no me tocaras... y lo hiciste... me estuviste tocándo el coño!

- No es verdad!!!... no lo hice!!!.... sólo te lo abrí para que pudieras tocártelo mejor!

- Sí... pero ayer me metiste tu dedo mientras comíamos, so guarro!

- Bueno... ayer sí... - dije bajando la mirada -

- Bueno... pues ahora tenemos nuevas normas.... yo te toqué.. te hice una paja.... tú tambien vas a poder tocarme... lo de correrte sobre mí tampoco estaba previsto, pero me encantó... así que no hay problema por eso... pero lo que no puedes hacer, Carlos, bajo ninguna circunstancia es metérmela.... me entiendes.... eso NUNCA!... no va a pasar, ni ahora, ni nunca.... yo soy dueña de mi cuerpo y quiero reservar eso para Alberto.... no quiero que lo hagas y si en algún momento veo que intentas hacerlo jamás me volverás a poner una mano encima... está claro?

- Está claro....

- Seguro que me he explicado?

- Como un libro abierto... de verdad... te he entendido... - le dije-

- Carlos.... de verdad que no lo vas a intentar?

- Joder Laura!!! Cómo quieres que te lo diga? De rodillas y jurándotelo?

- No... de todas maneras no me fio de tí... por eso estamos en el cuarto de los papás...

- Y eso qué tiene que ver? - le pregunté intrigado -

- Mira..... quiero enseñarte algo....

Laura se giró y cogió aquel objeto de la mesita de noche... lo puso sobre su mano y empezó a desenvolverlo del paño que lo cubría... cuándo acabó de hacerlo y pude al fin ver de qué se trataba, me puse de pié de un salto y exclame:

- UNA POLLA DE PLÁSTICO!!!!

- Ja, ja, ja, ja..... sí... eso es... una polla de plástico, o mejor dicho.... un vibrador!!!

Se trataba de un consolador de tono rosado... era grande con nervaduras sobre lo que simulaba la piel de un pene erecto y lucía un enorme capullo tieso en su final.

El sólo hecho de verlo sobre las manos de Laura y mi propia sorpresa hicieron que en mi rabo entrara una cantidad desproporcionada de sangre hinchándolo soberanamente.

- Pero... pero.... de dónde has sacado eso?... -le pregunté-

- ja, ja, ja - seguía riéndose ella - no es mío... es de tu madre!

- De mamá?.... estás de coña!

- No!..... te lo juro!..... me lo encontré un día en su maleta mientras guardaba la ropa de invierno.... imagino que lo escondía aquí para que no lo encontrásemos y luego ni se acordó que lo tenía guardado en la maleta cuándo me mando recoger la ropa...

- Pero.... yo no sé... pero.... ellos usan eso?..... para qué?

- No preguntes! Me desagrada pensar dónde ha podido estar metido este trasto.... - dijo Laura divertida --

- Bueno.... ya... yo también me lo imagino... no es muy agradable pensar que mamá tenga que usar algo de “eso”....

- Seguro que lo usan juntos.... no creo que sea un “juguete” exclusivo de mamá... ya sabes lo que quiero decir.... papá debe de.... bueno, debe de hacer

cosas con esto... se lo debe de meter a mamá mientras hacen el amor.... supongo que debe de ser algo para no caer demasiado en la monotonía... deben de estar hartos de hacerlo de mil maneras....

- vaya!..... - dije asombrado- nunca lo hubiese pensado!!!..... pero.... porqué me lo enseñas?... porqué todo este discurso y ahora el asunto este de la... del ... de la cosa esta...

- Consolador... esto es un consolador.... y con vibrador incluído... luego te lo enseño.... - me dijo Laura - y te lo doy precisamenete por lo que te he dicho antes.... mira... el sábado cuándo estabamos en mi cuarto y mientras yo me hacía una paja tú me metiste mano... sabías que no debias hacerlo, pero lo hiciste.... y yo no lo pude evitar... estaba demasiado agusto en ese momento para parar... pero seguro que si seguimos con esto llegará el momento en el que tengas ganas de metérmela. Bueno... para esto te doy este chisme.... quiero que juegues con él en mi coño..... pudes metermelo y hacer lo que quieras... pero tú NO PUEDES FOLLARME.... está claro?

- Que sí.... ya te lo he dicho antes... me he enterado perfectamente!

- Bien... pues toma... cógelo. - y dejó el consolador sobre mis manos-

Yo lo cogí y lo sopesé un momento... era más ligero de lo que pensaba y no tenía tacto a plástcio... era suave, parecía realmente de piel humana... intenté doblarlo y cedió a la presión de mis manos... firme pero flexible... bien....

Lo que me llamó la atención era su tamaño... era más grande que mi polla, eso seguro, y además mucho más grueso.....

- Oye... Laura... esto es... este consolador es muy... muy grande...no?.... te lo puedo meter sin lastimarte?

- Ja, ja ,ja!!! - rió ella de nuevo - claro que sí hermanito!!! No es la primera vez que vaya a entrar en mí.... ya lo he usado yo sola un par de veces..... además la polla de Alberto tampoco está nada mal... bueno, quizás no tanto como esa, pero no mucho menos.

Yo volví a mirar aquella cosa y me fijé en su base... redonda y dura... era como un plato que cerraba la parte final del consolador dónde empezaban a

aparecer una réplica de los huevos de un tio... pero no del todo sólo el abultamiento final...

Toqué la base mientras con mi otra mano mantenía el consolador ante mí... la base giró y aquel chisme empezó a emitir un zumbido y a moverse!

- BZZZZZZZZZZZZ..... BZZZZZZZ.... BRRTZZZZZ

- Oye!... deja eso y atiende! - me dijo Laura -

Alcé la vista..... madre mía!!!!!! Mi hermana acababa de quitarse la camiseta. Estaba frente a mí con los brazos en jarras mirando desafiante con tan sólo el tanga cubriéndole el coño.

- Vaya tetas!!!!!!! - me salió del alma, no lo pude evitar, casi lo dije chillando -

El consolador cayó de mis manos....

- Vamos apaga eso y dime si te gusta lo que tengo que enseñarte..... - me dijo ella -

Me agaché sin apartar los ojos de sus tetas y tanteé el suelo hasta dar con el maldito chisme aquel.... giré la base y el zumbido cesó...

- Bueno... y qué me dices?.... te faltaba por ver esto...no? - y diciéndo eso sus manos agarraron sus enormes y firmes tetas y las estrujaron por la base juntándolas con fuerza -

- Guauuuu!!... preciosas! Laura, preciosas!!!!..... vaya pezones!!!.... siempre que te los veo así de duros me pones a tope!!!

Realmente eran preciosas... jóvenes, blancas de no haber tomado nunca el sol en comparación con el resto de su bronceado cuerpo, con unos dulces pezones sonrosados apuntándome directamente.... eran unas tetas de revista Playboy.... eran como dos misiles apuntando al cielo.... deliciosas, grandes, de aspecto suave, tersas y firmes....

- No me los habías visto hasta ahora... no me vaciles....

- Sí que te los había visto... el otro día se te escapó uno de ellos en la cama y te los he visto muchas veces transparentados....

- Muy bien.... pues ahora los vas a ver más de cerca.....

Laura se acercó... yo permanecía sentado, mis piernas juntas.... ella llegó andando hasta que sus piernas tocaron mis rodillas.... se agachó y separó mis piernas con sus manos... en ese movimiento sus pechos bailaron un momento ante mi cara....

Sus piernas se acercaron más a mí... ahora las mías estabn rodeándola... ella volvió a hacer aquello con sus manos... se juntó sus tetas y las llevó delicadamente hasta mi cara....

- Cómetelas! -me ordenó-

Mi boca se alzó al instante y atrapó su pezón derecho.... noté la dureza del mismo sobre mi lengua... empecé a mamársela con delirio... mis inexpertos movimientos llevaron a rozar mis dientes contra su seno...

- Ay... ten cuidado!.... con calma, con caaalma... - me dijo tranquilizandome mientras sus manos se deslizaron hasta mi nuca y apretaban mi cabeza contra sus tetas -

Pasé de una a otra varias veces... empezaba a notarlas mojadas y brillantes de mi saliva, mis movimientos iban adquiriendo algo de ritmo y empecé a intentar atraparlas las dos al mismo tiempo.... mis manos subieron hasta sus pechos y empecé a acariciárlos por abajo empujándolos hacia mi boca completamnete abierta... si hubiese podido me las huebiera comido.. me las hubiese tragado enteras.

Como pude miré hacia arriba para ver la cara de Laura.... sus ojos estaban cerrados y su cabeza echada hacia atrás... estaba pasándoselo bien.

Yo continué un rato jugando con sus pezones y deleitándome con la dureza de los mismos. Mis labios se cerrabn sobre ellos, los succionaban para luego dejarlos escapar con un chasquido, pronto me di cuenta de que la presión sobre los pezones de mi hermana hacía que ella se retorciera y suspirase.... mordí suavemente su pezón derecho.

- Mhhhhhh - dijo Laura contoneándose -

Mis manos habían bajado hasta su firme culo y yo mantenía sus prietos glúteos presionándolos hacia mí sin dejar de mamar aquellas hermosas tetas.

En un momento mis dedos se deslizaron bajo los elásticos laterales de sus bragas y de un tirón se las bajé.... Laura dió un respingo y se apartó de mi:

- Oye, oooye..... no tan deprisa!... - exclamó mientra sus bragas volvían a su lugar original -

Estiró tanto de los elásticos hacia su cintura que la enrepierna se le debió clavar salvajemente en su coño... me dí cuenta de que gozaba de ello.

- Ya has visto y hecho muchas cosas por hoy.... y yo no he tenido ninguna satisfacción a cambio - me dijo mi hermana posándo en actitud provocadora ante mí -

De pronto entendí lo que quería decirme... yo aún estaba completamente vestido....

Me levanté rápidamente de la cama.... y mis pantalones y slips no tardaron ni un segundo en estar en el suelo..... mi polla se erguía completamente erecta ante ella apuntándola desafiante...

Me llevé la mano a mi rabo y lo cogí fuertemente... deslicé un poco la piel hacia atrás de manera que mi capullo asomase sin trabas ante la mirada interesada de mi hermana.... sobre la superficie de mi glande se advertían restos de semen... algo ya se había escapado de mi polla mientras mamaba las tetas de Laura.

- Te refieres a esto? - le pregunté sacudiéndomela ante ella -

- A eso exactamente - contestó - precisamente a esto! - y su mano izquierda atrapó mis huevos sopesándolos y haciédnolos bailar arriba y abajo.-

Yo no pude contener un pequeño sobresalto... no estaba acostumbrado a que nadie me tocara los huevos de esa manera.. vaya!

Laura fué hacia la cama de nuestros padres y se encaramó en ella... se puso de rodillas y fué gateando hasta situarse en el centro de la misma... con sus piernas hizo retroceder la ropa de la cama quedándo tan sólo la sabana, todo lo demás fué a parar al suelo...

Yo la miraba alucinado.... durante esa maniobra su hermosos trasero bailaba ante mí enseñándome entre sus glúteos su preciosa raja cubierta por las braguitas tanga....

- Vamos, ven... sube, pónte detrás de mí - me dijo mi hermana -

Vaya, estupendo!.. pensé yo y empezé a subirme sobre la cama... pero de pronto una duda asaltó mi mente, me detuve y le dije:

- Oye... Laura... ¿aquí?... esto es la cama de los papás!

- Claro! - dijo mi hermana, divertida, mientras aún estando de rodillas separaba sus piernas y se inclinaba completamente hacia delante de manera que su culo quedó apuntando al techo.

- Vamos!... ven aquí!... ¿que hay de malo en hacer esto en la cama de los papás?... mira, la cama está revuelta y aún caliente... ellos habrán follado aquí muchas veces!.. no te dá morbo?

- Morbo? - contesté -

- Ay , Carlos, cálla de una vez y pónte aquí detrás..... - y dió una palmada a su trasero -

Le hice caso... al fin y al cabo la situación no invitaba mucho a consideraciones morales... me situé tras ella y le miré fijamente el coño... aquellas braguitas ejercían una enorme presión sobre su conejito... podía ver el relieve de su sexo sobre la ligera tela.

- Sepáramelas... Carlos, apártalas... - dijo ella adivinando dónde se posaban mis ojos -

Temblando acerqué mi mano hasta su culo... fuí deslizandola hasta tocar su coñito... mojado...; bien... mi dedo buscó, paso entre la tela de sus braguitas...

más humedad... suavemente las aparté hacia la izquierda de su coño... tiré un poco más, intentaba formar un cordón con aquella tela y conseguí hacerlas subir hasta su culo, intenté que quedasen allí sujetas...

De nuevo ese olor delicioso me invadió... mire a su coño, ahora completamente desnudo ante mí... mojado y sonrosado, más bien rojo diría yo.... estaba muy abierto, Laura se había abierto más aún de piernas y alzaba su culo hacia mí mientras hundía su cara en las sábanas....

- Voy a enseñarte hoy cómo me gusta realmente hacerme una paja, Carlos...

Yo no decía nada... mi mano bajó para encontrarse con mi polla y acariciarla un poco... no me la podía menear, me correría enseguida.. tan sólo me la toqué un momento y luego subí mis manos de nuevo al coño de Laura....

De pronto ví aparecer su mano derecha entre sus piernas... buscó en seguida su clítoris y empezó a acariciarlo con pequeños movimientos circulares.....

- Mhhhhhh... lo ves Carlos?..... lo ves bien?..... ahhhhh

- Sí, sí, sí.... lo , lo veo - dije tartamudeándo -

- Vamos ábremelo bien! - me ordenó -

Mis dedos buscaron los laterales de su vagina... tiré de ellos hacia afuera apoyando mis dedos con fuerza... su coño se abrió más aún ante mí... podía ver estupendamente su agujero... estaba brillante por los jugos que desprendía y de pronto ví chorrear unas gotas de líquido de él y caer sobre los labios exteriores del coño de mi hermana.

Espectacular!

Ella seguía y seguía frotándo aquella hermosa protuberancia... empezaba a mover su culo lentamente ante mis ojos...

- Mhhhhhh... ahhhhhh... que bueno .....mhhhhhhh - mascullaba -

De pronto su mano se retiró..... quedó quieta un momento y la noté temblar de arriba a abajo....

- Laura?....

- Mhhpfffff..... ay!..... aparta esos dedos, estoy a punto de correrme, joder!

Mis dedos se apartaron como un rayo..... bajé hasta mi polla y le dediqué otra caricia.... a mí tampoco me faltaba mucho....

- Ven Carlos... túmbate entre mis piernas....

- Qué?.... cómo?

- Vamos... échate sobre la cama pero mirando hacia arriba.... vale, y ahora colócate entre mis piernas... mirando mi coño!

Eso hice... me tumbé y con varios movimientos me deslicé bajo su coño... miré hacia arriba y allí estaba aquel chorreante chocho... hermoso!

- Vale, hermanito.... ahora vas a ser bueno y me vas a comer el coño... eh?

Dios!... cómo me excitaron aquellas palabras... pero no tuve tiempo de pensarlo mucho.... de pronto su vagina empezó a bajar y aterrizó sobre mi boca.

Noté el contacto húmedo y caliente sobre mis labios... empecé a besar aquella raja olorosa... mi cara empezó a mojarse.

Laura empezó a moverlo y noté como se levantaba para quedar apoyada de rodillas sobre la cama... mi cara estaba entre sus piernas... miré hacia arriba y entre su vello púbico en primer plano pude ver a mi hermana sobándose con desenfreno las tetas.....

- Aaaaaahhhhhhh..... aaaaahhhhhh... vamoooos!..... sigue!.....mhhhhhhh

Yo seguía besando y besando aquel coño, pero Laura casi me lo impedía.. estaba literálmente aplastándomelo contra mi cara.

- Venga... sigue!... mhhhhhh..... ahhhhhh..... la lengua, la lengua!!! - me chillaba Laura-

De pronto entendí lo que decía..... yo estaba allí como un tonto besándole

el coño, pero no era eso lo que ella esperaba de mí...

Abrí mi boca y froté mis labios entreabiertos contra su coño... sus flujos resbalaron por mi boca y los chupé ávidamente... le separé el coñito con mi lengua y me entretuve en hacer dibujos con ella sobre su clítoris duro y respingón... eso pareció volverla loca!

Saltaba sobre mí.. se restregaba, se estaba masturbando con el roce de su coño sobre mis labios y mi lengua..... de pronto noté que se encorvava hacia atrás... su espalda se arqueó, sus brazos y manos resbalaron hacia atrás apoyándose en mis piernas.... me agarró la polla y empezó a masturbarme mientras seguía y seguía frotándome el coño contra la boca.

- No!.... Laura..... no hagas eso.....mhhhh... me voy a.... a.... correr!!!!!! - dije casi gritando -

No lo puede contener un momento más... el contacto de las manos de mi hermana con mi polla hicieron el resto.... mis huevos empezaron a soltar toda su contenida carga de leche.... noté cómo caía sobre mi vientre y cómo salpicaba por todas partes.... Laura no hacía más que gritar mientras ella también se corría patas abajo.... su coño chorreaba flujos como un grifo abierto....

- Asiiiiiiií..... asiiiii... córrete.. hermanito!!!!..... Aaaaahhhh... córrete! - chillaba Laura -

Mis movmientos fueron a menos junto con los de mi hermana... ella cayó sobre mí, o mejor dicho por delante de mí.... quedó apoyada con sus codos sobre la sábana de la cama de mis padres mientras su coño aún reposaba sobre mi boca.... yo no quería dejar que aquello terminase, mi lengua buscó de nuevo su tierno agujero...

- Ah!... no!... para!... para!..... que acabo de correrme! - gritó Laura apártándose de mí pegándo un respingo - eso molesta ahora.. sabes?

Ví cómo su coñito se apartaba de mí.... me incorporé y me dí la vuelta para mirarla.... lo hice en el momento justo para ver cómo Laura se llevaba su mano cubierta de semen a la boca y chupaba uno de sus dedos... la degustación pareció agradarle y me miró con una cara de vicio descontrolada.....

Yo no daba crédito a mis ojos.... Laura estaba probando mi esperma!!!

- ¿Qué pasa Carlitos? - me preguntó adivinando mi sorpresa - ¿te extraña que me guste tu leche?... ¿no te gustan a tí mis flujos?.. pues también yo tengo derecho a saber qué tal sabes.... y te puedo decir que no está nada mal.... ha sido una corrida estupenda...

- Ya... ya... vale... si me parece bien - dije yo - pero no sabía que... bueno, no sabía que a las chicas os gustase... ya sabes... "eso".

- Ja, ja, ja!!!..... vas a aprender muchas cosas hoy!!... A Alberto le encanta correrse en mi boca y que me lo trague todo... no te preocupes, lo pienso hacer contigo también... esto era sólo para ver qué tal sabes.

- Bueno... y dime, qué tal? - le dije yo -

- Bien, hermanito, bien... eres de un dulce extraordinario!....

- Bueno.. si quieres la próxima vez que yo me .... me corra... puedo, bueno, puedo... apuntar para que caiga en tu cara... eso te gustaría?

- Ja, ja !!!!... apuntar?..... ja, ja!..... si mejor será que apuntes... me has dejado toda la espalda chorreando esta vez, mamoncete... pero eso no será necesario... ven, vamos a poner en marcha de nuevo ese aparato tuyo!

Y mientra decía esto alargaba su mano para coger de nuevo mi polla que empezaba a decaer despues de aquella fabulosa corrida...

Me coloqué de rodillas ante ella y completamente erguido.... Laura se apartó de un manotazo su larga cabellera morena de la cara y hundió su cabeza entre mis piernas y allí estaba yo a punto de recibir mi primera mamada de labios de mi hermana.

Su boca se recreó primeramente en cerrarse suavemente alrededor de mi glande... mi polla reaccionó al momento y la oleada de placer que me invadió dió lugar a que ésta se hinchase nuevamente...

Aún la tenía empapada de la anterior corrida, pero eso no pareció importarle a Laura quién despues de recorrer varias veces toda la longitud de mi

rabo arriba y abajo con su lengua, de una sola vez la introdujo completamente en su boca.....

Empezó a succionarme hasta el último resto de leche que conservaba dentro de mi polla y al mismo tiempo me masturbaba ligeramente con su mano....

Sin dejar de chupármela sus rodillas retrocedieron y alzó su precioso culo nuevamente para poder introducir otra vez su otra mano entre sus piernas y acariciarse el coño.... empezó a gemir otra vez, pero sin poder articular palabra ya que mi polla ocupaba toda su boca.

Yo estaba en el séptimo cielo... notaba sus movimientos sobre mi rabo que crecía y crecía con cada una de sus succiones.... notaba de nuevo aquella maravillosa sensación que vaticinaba una nueva corrida.....

Justo antes de que descargase de nuevo mi cargamento de semen ella apartó su boca de mi polla.... se levantó y me miró con cara de lujuria.... la comisura de sus labios estaba brillante por los restos de mi esperma mezclados con su saliva.....

Yo pensaba que iba a morirme!!!..... justo ahora que estaba a punto de correrme en su boca!!!

- Carlos.... coje el consolador..... - me dijo mientras se estirazaba hacia atrás y quedaba otra vez tumbada sobre la cama esta vez con la espalda sobre las sábanas y mostrándome su coño abierto -

Abrió sus piernas todo lo que daban de sí de manera que el plano que obtuve de su almejita empapada era superior!

Corrí rápidamente al lateral de la cama a buscar aquel puñetero chisme.. lo encontré casi bajo la cama.....

Ya con él me situé entre las piernas de Laura para hacer lo que fuera necesario...

- No... hermanito, no.... ven, colócate boca abajo sobre mí.... colócame tu polla en mi boca.... y mientras clávame eso en el coño.

Tardé unos segundos en conseguir imaginarme esa nueva postura pero una vez lo hube entendido hice lo que Laura me decía y torpemente me coloqué de aquella manera... mi verga golpeó varias veces su cara hasta que conseguí acomodarme....

- Vale... Carlos... esto se llama un sesenta y nueve, y lo bueno de esta postura es que tú me puedes manejar el coño agusto mientras yo te la puedo comer.... vamos, méteme el consolador, pónlo en marcha y chúpame el coño.... yo me encargo de tu pollita.

No acababa de decir ésto cuándo noté mi polla entrar en su boca.

de nuevo aquella sensación de placer mientras Laura me la chupaba con maestría.....

Yo me dispuse a hacer lo que se esperaba de mí.... acerqué aquel aparato a su coño y mientras con una mano atrapaba sus labios y los separaba (ya tenía un cierto tacto en aquel menester) con mi otra mano apuntaba el capullo de aquella inmensa polla al agujero caliente de Laura.

La humedad de la vagina de mi hermana no ofreció muchos impedimentos a que aquel vibrador fuese hundiéndose en su coño mientras ella levantaba su abdomen ligeramente de las sábanas.....

Poco a poco lo fuí introduciéndo.... pensaba que no entraría todo, pero me equivoqué... al cabo de un momento lo que simulaba el comienzo de los huevos del consolador ya estaban tocando la base del coño de Laura..

Entonces y sólo entonces pensé en el interruptor que lo activaba..... lo accioné e inmediatamente noté la vibración a través del pubis de Laura.

Ella reaccionó con brusquedad..... sus labios dejaron por un momento escapar mi polla.....

- Aaaaaah!!!!!.... Cabrón!!!!!!..... chúpamelo, vamos!..... cómemelo!!

Yo accedí a sus ordenes al instante.... mi lengua busco ávidamente su clítoris y no tuvo muchas dificultades en hallarlo.... estaba tieso como un palo bajo su envoltorio mojado y tierno de piel.

Mientras mi lengua se entretenía con aquel dulce botón podía sentir el ir y venir del consolador que yo empujaba y sacaba repetidas veces de su coño. Lo notaba salir mojado y caliente y mi labios depositaban una y otra vez saliva sobre él para facilitar su paso por el conejito de Laura.

Mientras, ella me comía la polla sin cesar.... llegaba a veces a mordérmela suavemente incrementando mis sensaciones de placer... y tras varios minutos de continuo trabajo oral se dedicó a intentar introducírsela por completo en su boca....

Noté cómo se esforzaba en abrir más y más sus mandíbulas y notaba mi polla muy dentro de ella..... pareció tener varias convulsiones, no sé si por puro placer o por pequeñas arcadas que le sobrevenían al intentar tragárse mi polla....mi capullo debía de estar en aquellos momentos rozando la campanilla de su garganta.... durante unos gloriosos momentos noté como sus labios jugueteaban con mis huevos intentándo metérselos también en su boca.

Laura agarró con fuerza mi culo empujándome hacia su cara.

Mi polla traspasó el umbral de su boca adentrándose en su garganta justo cuando con un esfuerzo casi sobrenatural por su parte noté cómo mis huevos se calentaban por su saliva.

Se los había tragado también!

Toda mi polla estaba dentro de su boca.. parte de ella dentro de su garganta y su lengua tanteaba mis huevos mientras con un y otro embite enfurecido Laura se contorsionaba bajo mí.... la noté temblar,,,, mis manos no dejaban de meter y sacar el consolador de su coño aunque ya no fuese capaz de seguir chupándoselo. Estaba demasiado pendiente de sus juegos con mi polla..... no pude resistirlo más.... quise avisarla... quise decirle que se apartara o de lo contrario me correría dentro de ella.... dentro de su boca.... pero no pude.

Clavé furiosamente mi polla contra su boca mientras en varias acometidas me pegué la más salvaje de las corridas de mi vida.

Mi hermana quedó quieta durante un momento y luego empezó a retorcerse

como una víbora intentando quitarse de encima aquella polla que le aprisionaba cortándole la respiración mientras le innundaba su garaganta con un torrente de ardiente leche.....

Noté como en uno de sus movimientos se pudo sacar mis testículos de la boca.. pero mi polla seguía allí clavada dada la presión que yo ejercía....

Yo me corría y me corría sin cesar.. mi polla soltaba más y más leche en su boca.. en su garganta....

Laura hizo un esfuerzo supremo y me apartó de ella.... mi polla salío de su boca aún corriéndose y lanzando más y más esperma.... estaba aún en lo mejor...

- Aaaaaaaaah..... cof.....cof.... arghhhhh..... síiiiiiiiiii..... -gritaba Laura -

- Síiiiiiii..... mhhhhhhh... CABRON!!!! CÓRRETE EN MI CARA!!! VAMOS, NO PARES!!! CÓRRETE !!!!!!!

Y yo así lo hacía..... no podía verlo..... pero mientras agarraba fuertemente el consolador clavado hasta los topes en su coño me seguía corriendo sobre su cara... dos, tres o cuatro chorros de semen fueron a parar sobre su rostro.....

Quería verlo!..... pero no podía moverme!!

Acabé de correrme.... me había vaciado por completo.

Pero Laura no había acabado...

Su boca atrapó de nuevo mi polla..... la sensación que me invadió esta vez no fué placentera.... mis nervios se crisparon de golpe y tuve que apartarme de ella..... caí de espaldas sobre su costado...

Cuándo pude levantarme pude contemplar una de las visiones más eróticas y cachondas que mi mente pueda recordar....

Laura se había incorporado a su vez y de su boca entreabierta manaba mi semen..... parte de él se derramaba por la comisura de sus labios y cuándo

iba a caer sobre sus tetas ella se lo restregaba ansiosa por todos sus pechos....

Su pelo había recibido varias ráfagas y estaba pegajoso y empapado.... tenía que mantener un ojo cerrado ya que sobre su párpado se había formado un charco de leche.... duró poco pues sus dedos retiraron aquel depósito de esperma de allí para llevarlo a su boca y chuparlo con avidez.....sus pestañas quedaron impregnadas a su vez.

Levantó la vista y me miró con cara de puta.....

Mi hermana se había convertido en la más espectacular y caliente de las zorras...

- Mhhhhhhhhh..... qué bueno....!!!! vaya pedazo de corrida, cabrón... casi haces que me ahogue!!!... he tenido que tragármelo casi todo...

Creo que me puse rojo de emoción..... Laura seguía recogiéndo de su cara hasta el último rastro de mi corrida y llevándolo hasta su boca... al fin su lengua repasó las comisuras de los labios buscando algo que chupar....

- Y ahora...hermanito.. déjame acabar algo.... - dijo ella -

Se tumbó hacia atrás y separó las piernas.... allí olvidado y bien clavado en su coño permanecía el consolador aún vibrando que yo momentos antes había abandonado.

Ella lo agarró con firmeza y comenzó a meterlo y sacarlo de sus entrañas....

Gritaba con locura y placer mientras yo observaba sin perder detalle....

Sus braguitas entorpecieron en varias embestidas su masturbación así que Laura se sacó aquel vibrador de golpe de su coño produciendo un sonoro ruido parecido al descorchar de una botella.

De un sólo movimiento alzó las piernas y se arrancó las bragas... pude ver su coño enrojecido entre sus nalgas....

Cayó de nuevo ante mí con las piernas abiertas y agarrando otra vez aquel inmenso juguete se lo introdujo de una sola embestida.

- Aaaahhhhhhh..... síiiiiiiii.....

Allí estaba mi hermana metiéndose hasta lo más profundo de su coño aquella polla de plástico mietras yo volvía a masajearme la polla para conseguir otra erección....

En ocasiones tuve miedo de que el consolador se le escapase de las manos y desapareciera dentro de ella.. tales eran los embites que Laura se proporcionaba con aquel vibrador.

Mientras su mano libre pellizcaba con furia sus pezones erectos.

Laura estaba a punto de correrse... yo ya lo sabía... empezaba a conocer aquellos movimientos rítmicos de su pelvis que presagiaban aquella explosión de placer... pero entonces Laura se detuvo...

El consolador salió esta vez lentamente de su coño.....

- Mmhhhhhhhhh..... aaaaaaaaaaah.....joder, joder.... si sigo con este cacharro me voy a correr como una gilipollas.

Cuándo la punta del vibrador consiguió librarse del abrazo de los labios exteriores de su coño, tras él le siguieron ingentes cantidades de flujo que bañaron las sábanas.

Laura se apoyo sobre los codos para alzarse y mirándo como me tocaba mi, de nuevo, erecta polla me dijo:

- Carlos..... FÓLLAME!..... quiero que me la metas!

De golpe mis movimientos masturbatorios cesaron..... estaba claro que en aquel momento para mi hermana se habían desatado todos los infiernos de placer... a punto de correrse y con aquel sucedáneo de polla en su coño ansiaba el contacto del miembro de su hermano.

Aún ansiando aquello como nada en el mundo me repuse como pude para argumentar:

- Pero, pero.. Laura.... tú me habías dicho... antes... tú decías que no... que

no debía, que no podía... las normas....

- A LA MIERDA!..... me oyes?..... a la mierda las normas..... folláme por detrás!.... por el culo!!!! Así no tendremos que romper esas jodidas normas!

Te he dicho que no me la metieras en el coño... pero te digo ahora que me la metas en el culo... me oyes?..... quiero que me des por culo!!!

Yo no podía entender lo que Laura me pedía... bueno, si lo entendía.. pero no me lo creía!

Pero antes de que me diese cuenta Laura ya estaba en posición.... de rodillas con su culo alzado lo más posible hacia mí y sus tetas casi tocándo sus rodillas sobre la sábana.. completamente encorvada, pero con las piernas juntas para que su culo se ofreciera abierto ante mí....

Miré hacia su coño... por encima de él contemplé el agujero prieto y cerrado de su culo...ya antes lo pude ver bien, pero hasta ahora no me atrajo de esa manera tan especial.... era de color oscuro rodeado por la intensa tonalidad rosada del resto de sus partes íntimas...

Por un momento me pregunté cómo me las apañaría para meter mi polla en un agujero tan pequeño.

Pero Laura se anticipó de nuevo a mis pensamientos... estaba impaciente por sentir su culo desgarrado.

- Vamos, Carlos.... chúpamelo.... empapame bien el agujero para que me la puedas meter....

Con dudas, pero sin más tardar estampé mi cara contra sus nalgas.... mi boca buscó su oloroso agujero y empecé a deslizar mi lengua sobre su ano empapándoselo en saliva.... empujé mi lengua varias veces contra él en un intento de meterle la lengua dentro, pero no lo pude conseguir, estaba demasiado cerrado.

Esas maniobras estaban consiguiendo volverme loco de placer, buscaba desesperadamente cómo entrar en su prieto trasero... mi lengua bajaba a veces hasta su coñito recojiéndo los restos de saliva que hasta allí se deslizaban

y mezclándolos con sus jugos vaginales para luego volverlos a llevar con mi boca hasta su culo. Notaba que me iba a explotar la polla de lo dura que la tenía....llevé mi dedo índice a su agujero y apreté con mucha fuerza... conseguí meterle medio dedo.

- Venga, hermanito..... asíiiiii... asíiiiiiii... mójamelo bien!!!! - decía Laura entre sollozos mientras meneaba su culo contra mi boca y conseguía que mi dedo avanzara un poco más en su camino -

- Vamos.... pónte de pié y clávamela..... no puedo esperar más!!!! Vas a hacerme correr así!!!!

Yo no sabía muy bien cómo hacerlo, pero de inmediato me dí cuenta de que mi polla no alcanzaba la altura necesaria para taladrar aquel orificio.

Me puse de pié sobre la cama y agarrándome el manubrio y apuntándolo hacia abajo conseguí hacerlo coincidir con la entrada al culo de mi hermanita.

- Empuja!.... vamos Carlos.... métemela!!!! - chillaba Laura -

Empecé a forcejear con la entrada de su culo.. varias veces mi tiesa polla resbalo hacia los costados golpeándo sus nalgas.... pero al fin conseguí dilatar lo suficiente aquel agujero para que mi capullo se metiese dentro.

Yo ya no sabía ni dónde estaba... todo mi objetivo era meterle la polla hasta el fondo a Laura dentro de su culo....perdí el norte por completo, lo reconozco, ya no me acordaba de que fuese o no mi hermana quién estaba allí como una gata en celo ofreciéndome su culo. Todo mi mundo se concentraba ahora en un sólo objetivo y ese no era otro que romper aquel culo que tenía ante mí... follarlo, penetrarlo, desgarrarlo.... metersela hasta los huevos!

Ese fué el momento en el que Laura perdió el control de la situación y yo me hice su dueño y señor... era el amo y Laura sólo era un culo que follar.

Empujaba y empujaba, y una vez que mi glande desapareció de mi vista incrustándose en aquel orificio mis embestidas fueron mayores....

- Aaaaay... para!.... para!!... poco a poco!..... aaaahhhh

- chillaba ella -

Pero yo ya no la oía.... mis caderas empujaban con todas sus fuerzas para atravesar aquel angosto paso... notaba desgarrar cada centímetro de su culo y ella chillaba como una poseída....

- AAAAAAAHHHH.... CABROOOOOON... ME HACES DAÑO!!!!! NOOOOOOO

PARAAAAA..... PARAAAAAAA.....

Demasiado tarde....

De una embestida se la clavé hasta el fondo..... mis huevos chocaron contra su coño....

Notaba a Laura desfallecer de dolor y placer..... de otra embestida se la saqué y la volví a clavar con más furia aún... su culo se dilataba por momentos.... Laura cayó hacia delante gritando de dolor...

- UAAAAHHH..... AAAAAAAAHHHHHHH.... HIJODEPUTA!!!!.... ME VAS A RAJAR!!!

Buscó desesperadamente un apoyo, pero al no hallarlo su cuerpo inerte fué a dar contra las sábanas dónde con cada embestida mía la lanzaba un poco más hacia la cabecera de la cama.

Seguía chillando como poseída.

Laura intentaba escapar de aquel dolor que mortificaba su culo.... sus brazos se alargaron y agarró fuertemente la cabecera de la cama en la cuál al fin encontró un apoyo... pudo erguirse un poco para intentar hacer un poco menos dolorosa aquella experiencia...

Pero mi polla empezaba a amoldarse a aquel estrecho paso, empezaba a entrar y salir con soltura y mis embestidas fueron a más.... ya estaba consiguiéndo follármela bien.... entraba y salía sin parar de aquel agujero cuándo noté una oleada de placer infinito recorriendo todo mi cuerpo....

Sabía que iba a correrme de nuevo, pero no quería hacerlo... aquello tenía que durar más...

Se la saqué de golpe.... un sonoro plop! de su culo me lo indicó claramente y miré hacia aquel agujero..... durante un segundo o dos quedó abierto ante mí.... le pude ver sus entrañas, pude ver su culo abierto en la medida exacta de mi polla que hasta ese momento se alojaba en él. No tardó mucho en cerrarse de nuevo... pero quedó ligeramente dilatado... sus nalgas estaban enrojecidas y Laura dejó de chillar por un momento en cuánto notó salir de ella aquella polla que la desgarraba.

Flexioné ligeramente las rodillas y agarré el consolador que descansaba sobre las sábanas... aún estaba vibrando....

Lo apunté a su coño y de un sólo golpe brutal y despiadado lo hundí hasta el mango en su interior.....

Todo el cuerpo de mi hermana se tensó de dolor y excitación....

- AAAAAAAAY.....NOOOOOO!!!!!..... para!!!.....paraaaaaa!.... más por ahí nooooo..... cabrón.... paraaaa!!!!!

Pero sus gritos no hacían más que animarme a seguir mortificándola....

Mi mano presionó más aún aquel juguete dentro de su coño y con mi boca busqué de nuevo el agujero de su culo... lo rocié con una buena dosis de saliva para prepararlo para la embestida final....

Laura notó el contacto de mis labios y mi lengua de nuevo sobre su culo y por un momento pareció relajarse y disfrutar de aquella sensación unida al vibrador que le atravesaba el coño.

Pero en seguida debió de advertir qué significaba que yo le mojase el culo otra vez.... cuándo quiso darse cuenta e intentó huir hacia delante mi polla ya estaba en posición y apretaba de nuevo su prieto agujero.

- NOOOOOOOO..... espera!..... por los dos sitios a la vez nooooo!!!

CARLOOOOOOS.... no lo hagas!..... PARA CABRONAZO!!!

Sus gritos me animaron más aún y mi polla entró de nuevo salvajemente en su culito que ya había recuperado su tensión anterior.... nuevamente notaba desgarrar sus entrañas....

Pero esta vez la maniobra fué más placentera si cabe ya que la presión del consolador en su coño hacía aquella angosta cavidad más estrecha aún...

Laura sintiéndose penetrada por sus dos agujeros a un tiempo empezaba a dejarse llevar olvidando el dolor de su culo y abandonándose al placer.

- AAAAAAAAAhhhhhh.....ahhhhhhhh....ah.....a..... siguee....siggg....

- su voz se fué apagando -

Pero todo aquello pudo más que yo.... la sensación de placer era sublime pero no podía contenerme más, miré hacia abajo para ver cómo mi polla se hundía sin compasión en el ardiente cuerpo de mi hermana.

Esa visión de mi rabo desapareciéndo dentro de su cuerpo y la vista del consolador sobresaliendo ligeramente de su rojo coño fueron la puntilla. De un golpe formidable de cadera toda mi polla taladró de una sola acometida el culo de Laura..... ella gritaba como una loca mientras yo me corría otra vez, pero esta vez en su culo, dentro de su culo!!!!

- Ahhhhhhhhhhh..... - exclamé -

- AAAAAAAAAAAAHHHHHH.....JODEEEEEEER..... siiiiiiiii.....siiiiiiiii..... maaaaaaaaaaas - chillaba ella mientras se pegaba la corrida más intensa de sus dieciocho recién cumplidos años -

Su cara se estampó contra la cabecera de la cama mientras la sacudía enfurecida.....

Yo clavaba mi polla todo lo posible en su interior hasta que me derrumbé sobre su espalda..... permanecí allí un momento mientras mi respiración se sincronizaba con la de Laura... los dos jadeabamos intensamente... estabamos sudando.... la espalda de mi hermana cubierta de semen.....

Mi polla empezaba a desincharse dentro de su culo.... pero notaba la firme

presión de su ano y el latir de su corazón en sus contracciones. Temblando y sin fuerzas intenté levantarme..... mi polla salió de su culo lentamente, y al fin oí aquel sonido a mojado, como el chapoteo de un palo en el agua.... plop!.... se la saqué y miré a su enrojecido agujero.... chorros de esperma brotaban de su culo y se deslizaban por sus nalgas yendo a parar a las sábanas.... Laura seguía derrengada....estaba tumbada boca abajo como una muñeca inerte....

Se dió la vuelta y ví como su cara denotaba aún lujuria y placer....

- Dios..... Carlos..... Carlos.... ¿qué has hecho?..... joder, qué bueno... pero qué daño.... joder.

- me dijo entre sollozos y profundos suspiros -

- Me has follado por el culo!..... cabrón..... yo era virgen por el culo!

Sus palabras se clavaron en mí.. pero no por ello me enorgullecí de haber desvirgado analmente a mi hermana.....

- Yo.... Laura..... tú me lo has pedido!!! - le dije -

- Joder, Carlos..... mi culo..... cómo me duele!..... Alberto llevaba tiempo pidiéndome esto!..... y yo no quería... pero hoy... hoy.... tú..... joder.... me has hecho polvo..... ay.... ha sido increíble!..... ese dolor..... ha sido estupendo.... ay.... vaya corrida!

Casi no podía ni articular palabra..... y mejor que no lo hiciera ya que aquella fué la primera vez pero no la última que pude probar su culo..... sin embargo nunca ocurrió lo mismo con su coño que siguió siendo fuente de todo tipo de placeres excepto el de la penetración que estuvo vedado para mí.

En lo que se refiere a su culito nunca fué tan duro de penetrar como esa primera vez... creo que nunca nos lo volvimos a pasar tan bien ni nunca más nos volvimos a pegar una corrida de aquel calibre, pero Laura siguió durante años ofreciéndome una y otra vez su culo para ser follado.

Pero esa ya es otra historia.... la historia de mi hermana y yo de adultos..... algún dia os la contaré.

Hentai Life

HAZ CLICK
EN LAS IMÁGENES
PARA DESCARGAR
LOS VÍDEOS

¿Disfrutas de nuestro contenido?
APOYANOS!!!
para poder sobrevivir.
Adquiere la revista completa y disfruta de toda la experiencia
LASCIVIA

IMAGENOBSCURA

LASCIVIA — DETRAS DE LA PUERTA VERDE

No, las mujeres no siempre pierden su libido a medida que envejecen

ACyV

La sexualidad femenina sigue siendo una tarea pendiente para la ciencia, pero poco a poco se van conociendo nuevos datos que, como poco, están reescribiendo las nociones sociales que hasta ahora se tenía sobre ella. Si hablamos de sexualidad femenina, hablamos también del deseo sexual de mujeres mayores, por ejemplo. Así, preguntas como que si la baja libido está relacionada con la edad empiezan a tener una respuesta más clara.

Por lo general, las mujeres que sufren de la llamada menopausia a partir de, aproximadamente, los 50 años, pueden sentir una falta de deseo sexual por su pareja. Sin embargo, no es un asunto solo de ellas: los hombres también pueden presentar una libido menos intensa con la edad, un deseo menos pronunciado y pensamientos relacionados con la sexualidad menos presentes a la misma edad.

El estrecho vínculo entre edad y sexualidad es más complicado de lo que parece, eso sí, y es ahí donde bucea un nuevo estudio. Se trata de un seguimiento llevado a cabo durante quince años cuyos resultados han revelado ahora que muchas mujeres todavía quieren tener relaciones sexuales incluso a medida que envejecen. Algunas de las participantes, de hecho, consideran que el sexo es muy importante en sus vidas.

Coke

Puede variar

"El Estudio de la Salud de la Mujer en Todo el País (SWAN) es un estudio epidemiológico longitudinal multidisciplinario diseñado para examinar la salud de las mujeres en su mediana edad. El estudio examina los cambios físicos, biológicos, psicológicos y sociales durante este período de transición", puede leerse en la plataforma oficial de esta investigación.

Dirigida por Holly Thomas, ofrece datos de 3.200 mujeres participantes, de los que pueden destacarse que cerca de una cuarta parte de las mismas (el 27%) considera el sexo una tarea fundamental en su cotidianidad, independientemente de su edad.

Una cuarta parte de las participantes considera el sexo una tarea fundamental en su cotidianidad, independientemente de su edad

Asimismo, los resultados demuestran que muchas de las que pasan de los cuarenta años siguen queriendo sexo a diario, aunque es importante señalar que los sentimientos de una mujer sobre la sexualidad obviamente pueden variar, como destacan los propios autores: un 28% le da poco interés.

El objetivo principal del trabajo es conseguir que los profesionales de la salud sean menos formales en su afirmación de que la disminución del deseo sexual de una mujer es necesariamente una parte natural del envejecimiento, apuntan. Hasta ahora, investigaciones previas venían afirmando que todas las mujeres pierden interés en el sexo a medida que envejecen. Por lo tanto, este estudio contrasta con ellas.

Broken Latina Whores

HAZ CLICK
EN LAS IMÁGENES
PARA DESCARGAR
LOS VÍDEOS

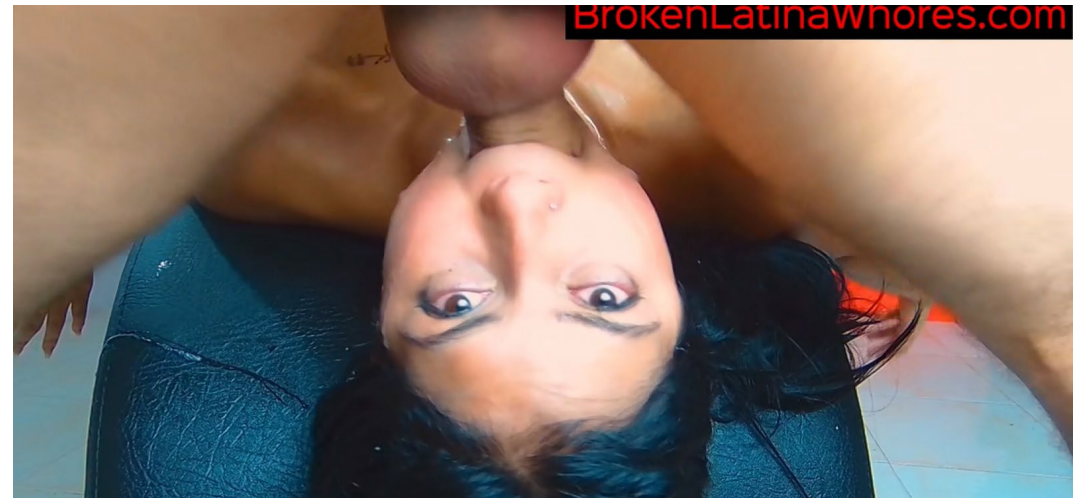

Eros & Art

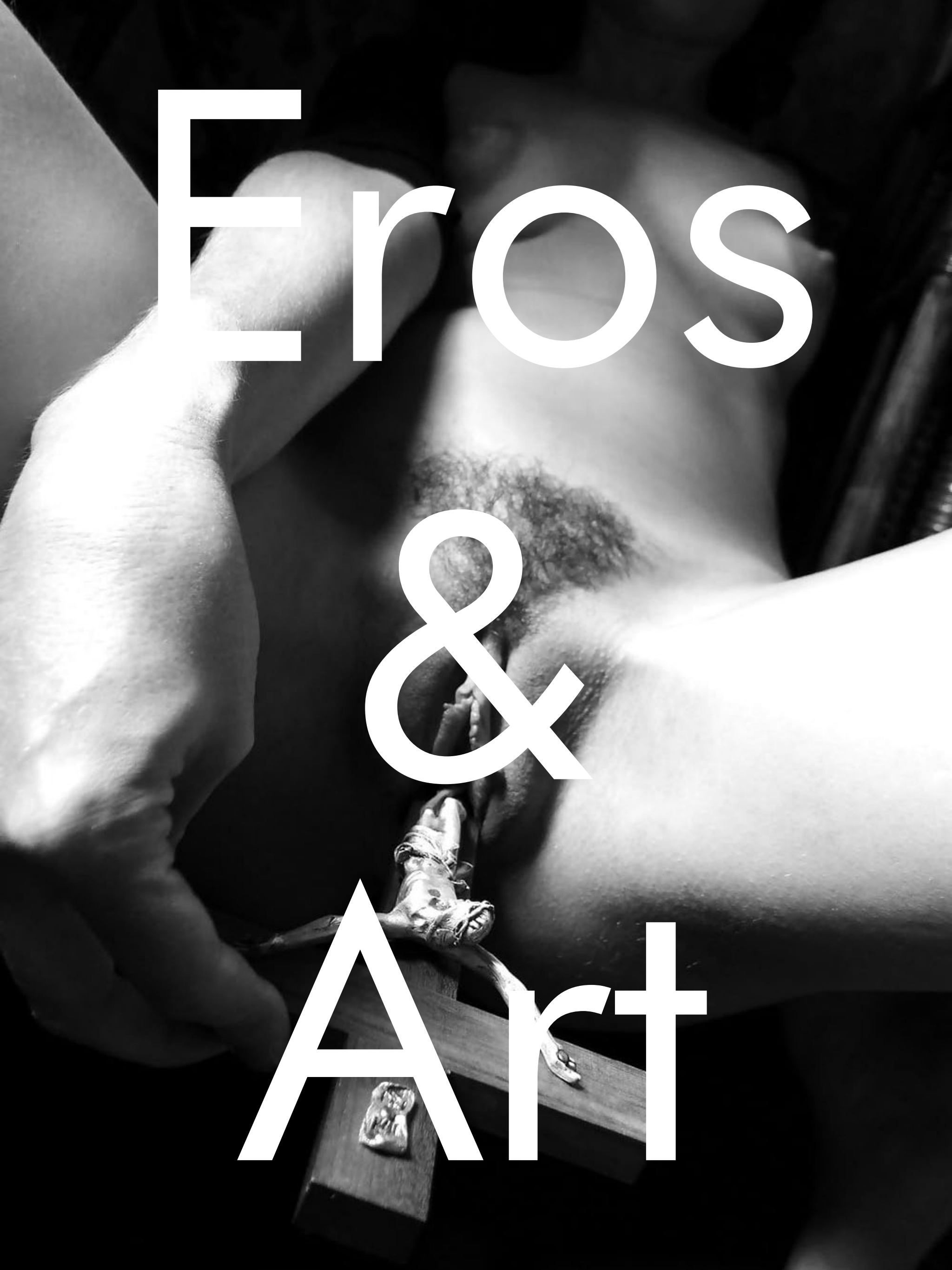

LASCIVIA — EL TEMPLO DE VENUS

http://www.hentai-foundry.com/user-tapdon.php

SEXART.COM

www.instagram.com/lover.illustrazioni/

MoonRoomOom

THESABU.COM
SUBSCRIBESTAR.COM/SABU

PAUL REDMAN COMMUNITY ARTIST

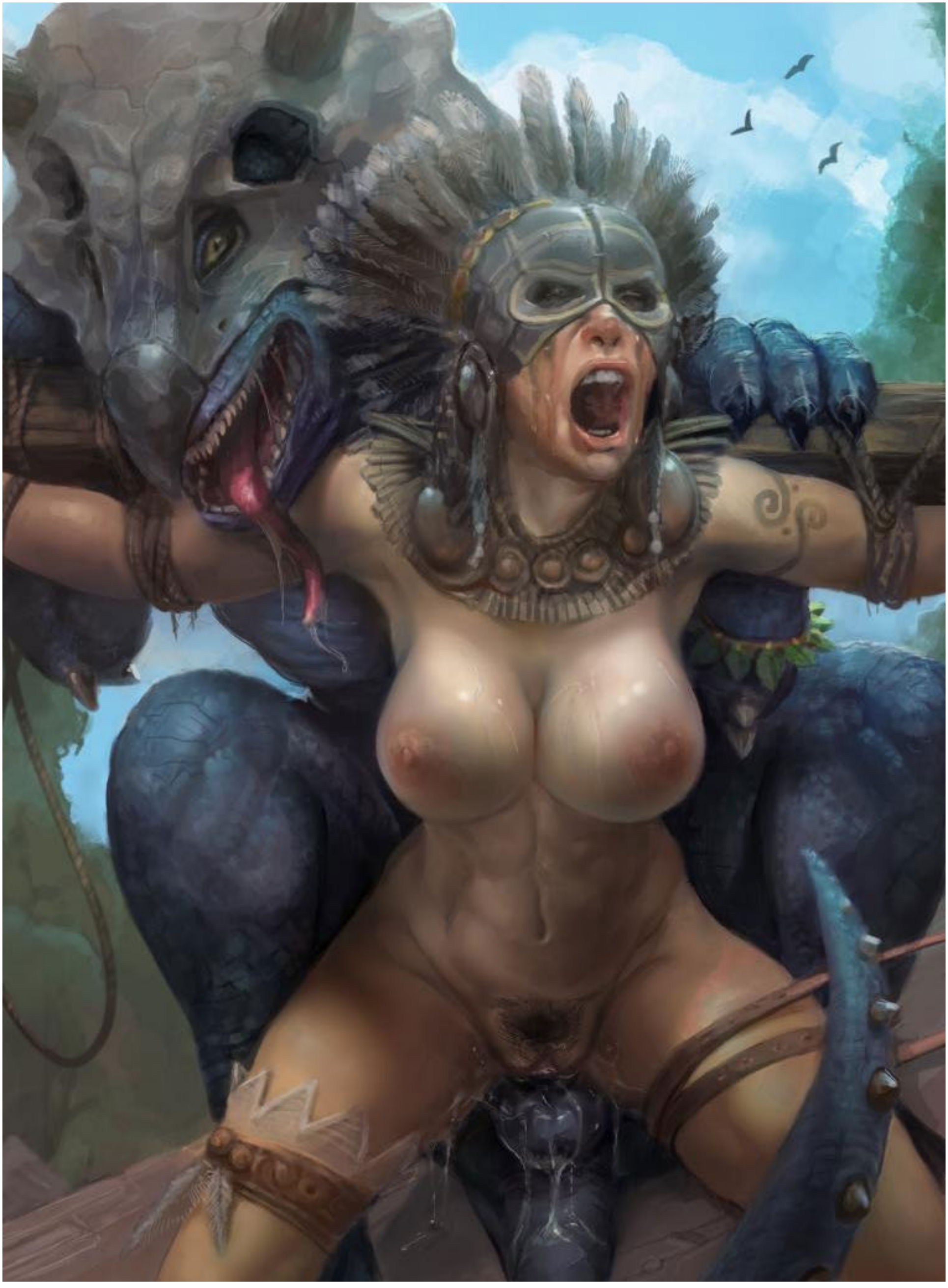

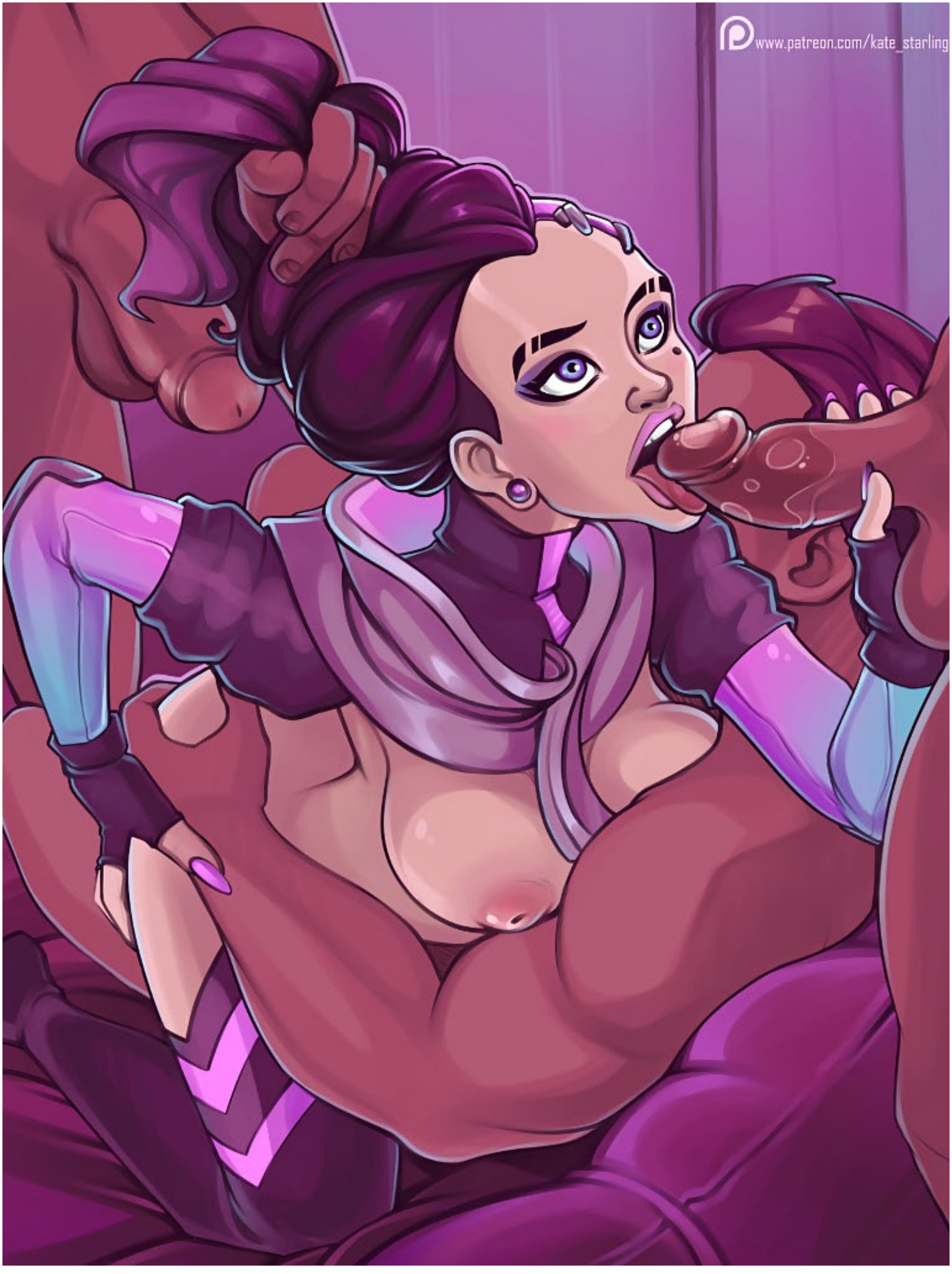
www.patreon.com/kate_starling

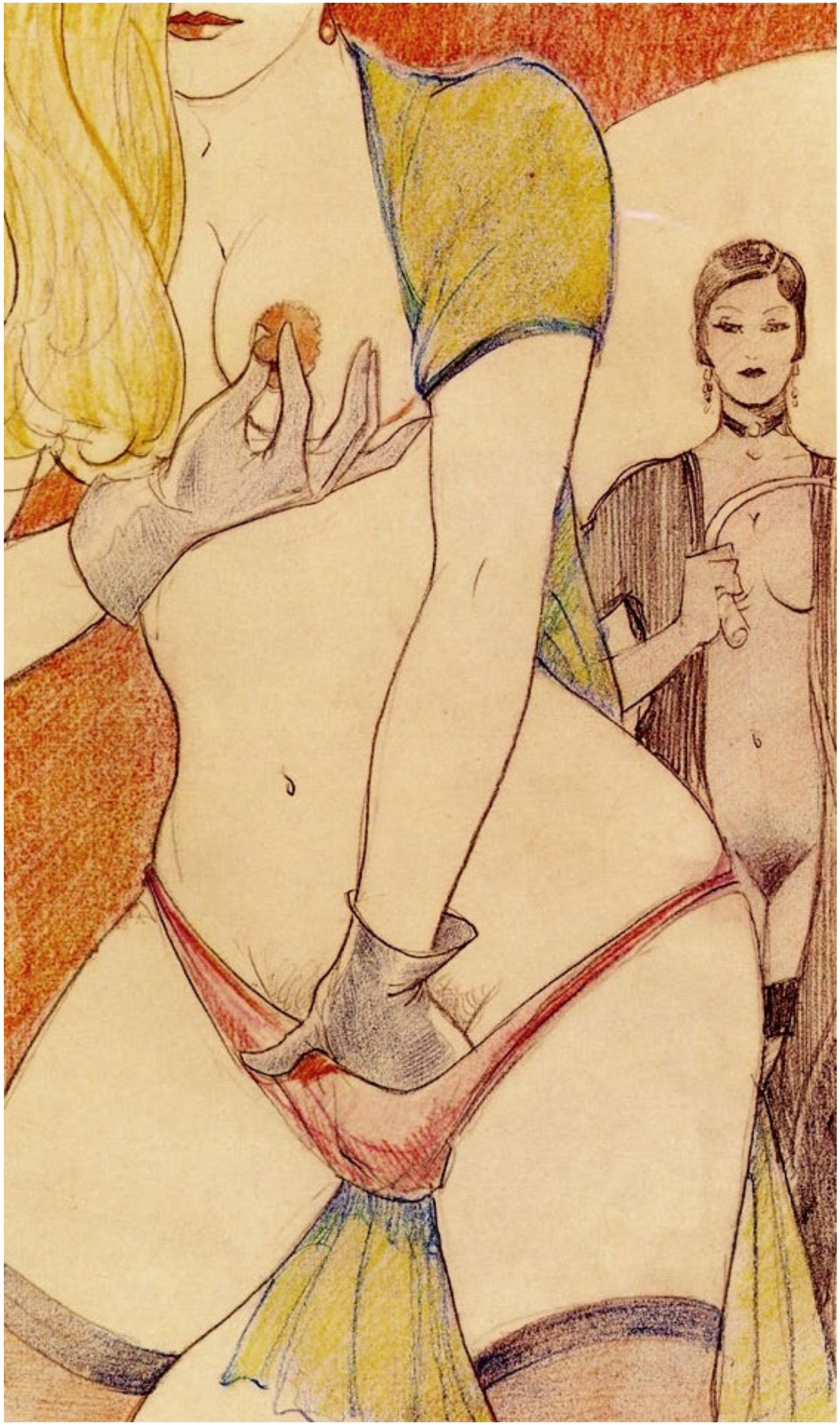

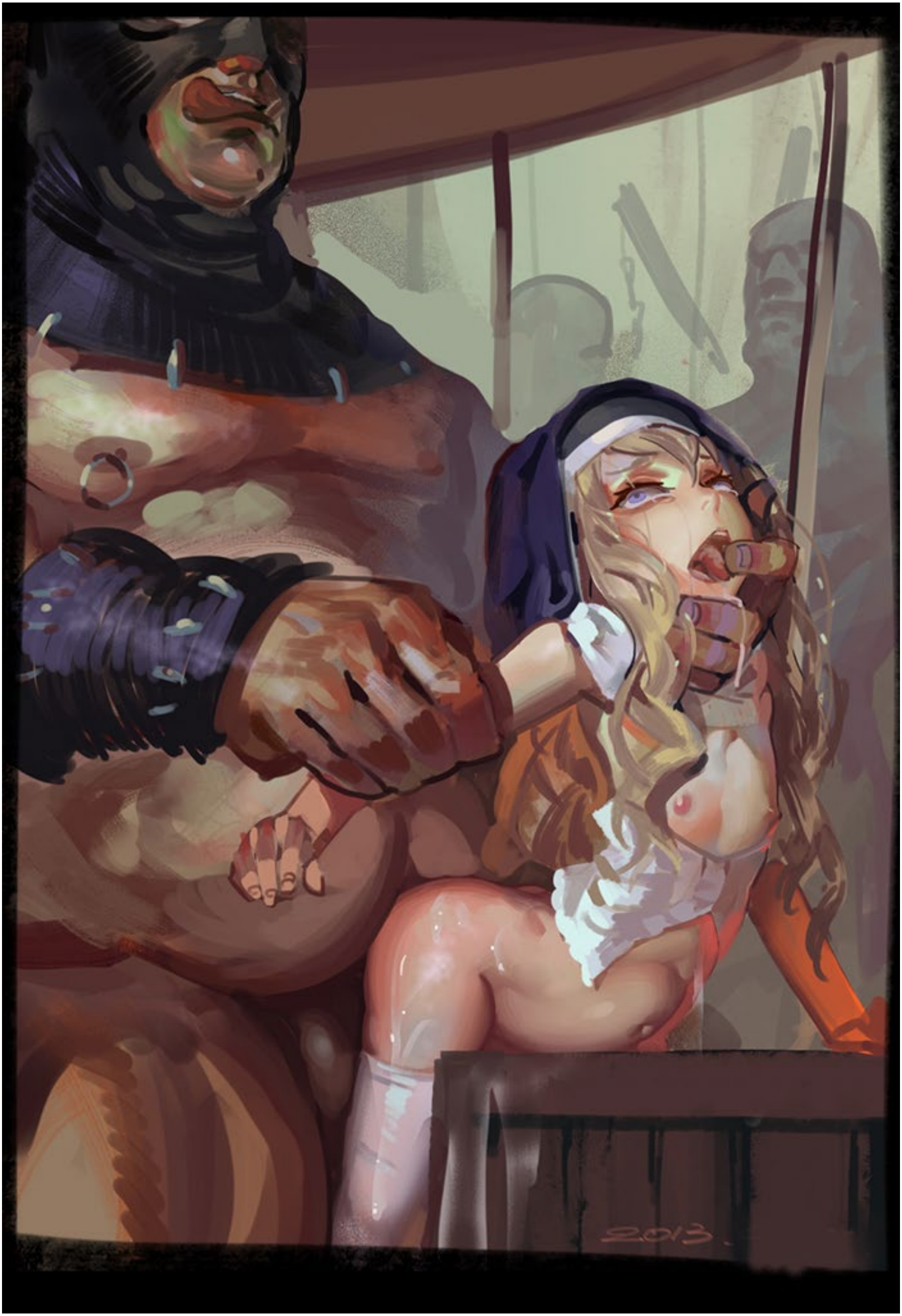

K.O
patreon.com/LilBoots
gumroad.com/lilbootsart

www.JohnPersons.com
MICHI

ウア！
中で出したァ

THESABU.COM
SUBSCRIBESTAR.COM/SABU

TYPO

Wporncomics.com

GLANS
LABIA MAJORA
CLIT
ANUS
LABIA MINORA

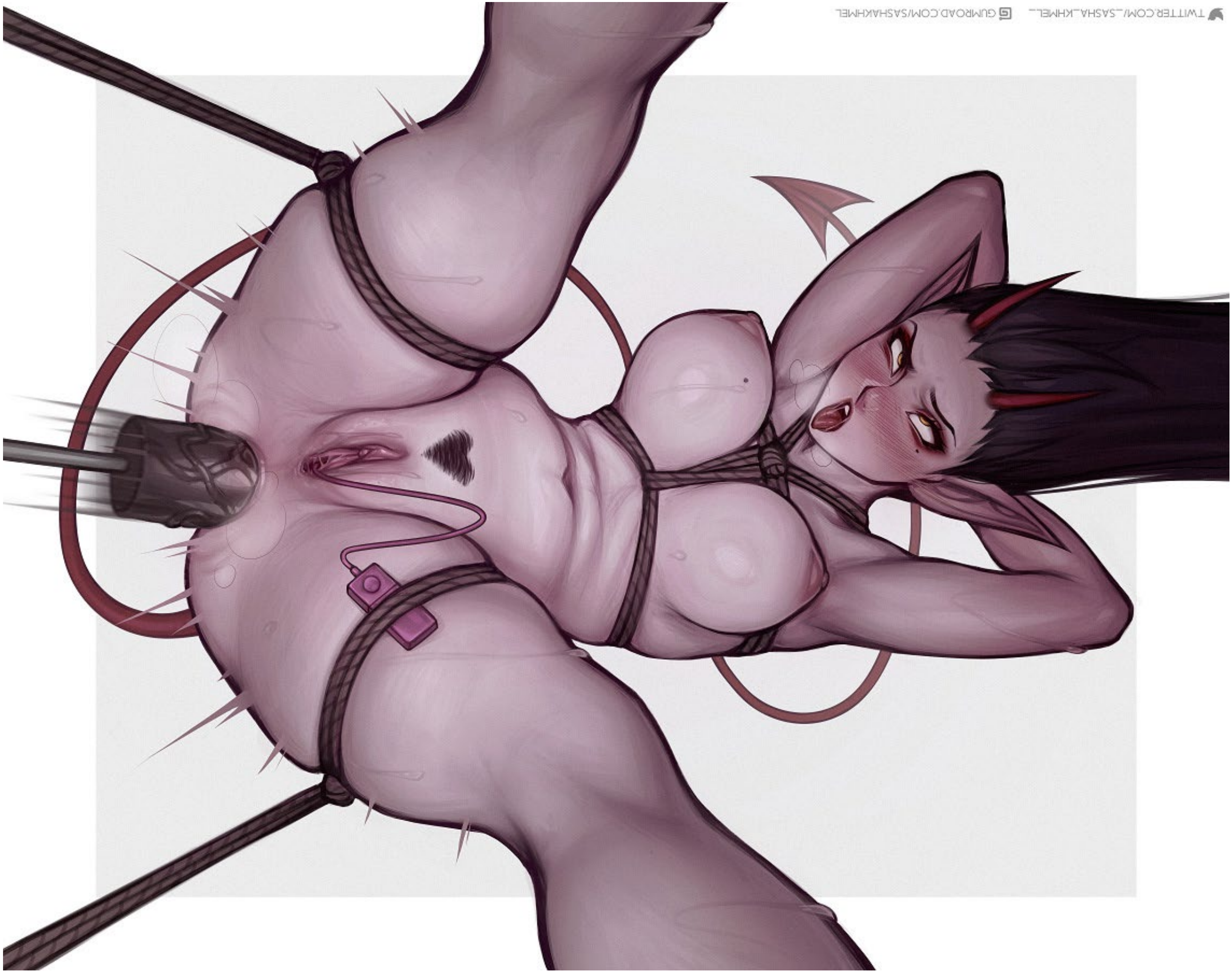

Shexyo
COME
GET ME

SINNAMON
SINNAMONLATTE1
SINNAMONLATTE

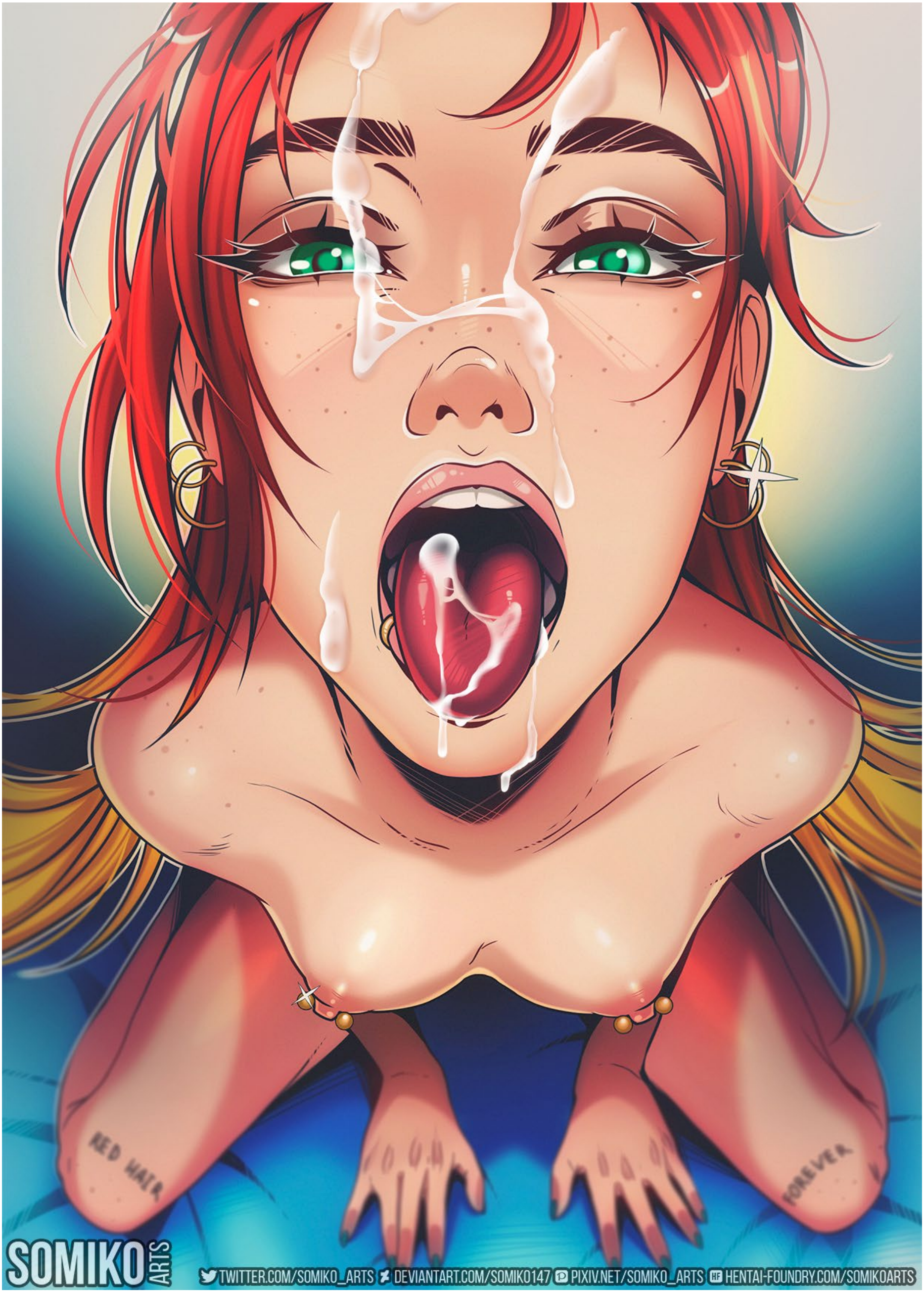
RED HAIR
FOREVER
SOMIKO ARTS
TWITTER.COM/SOMIKO_ARTS
DEVIANTART.COM/SOMIKO147
PIXIV.NET/SOMIKO_ARTS
HENTAI-FOUNDRY.COM/SOMIKOARTS

STRAY

FUUUUCK! I REALLY NEEDED A GOOD DICKING!
SOOOO YOU'RE GONNA BE QUIET ABOUT WHAT WE'VE BEEN DOING AT COLLEGE, RIGHT?
HAAA!
YEEEEEEEESSS~
GOOD! NOW, FINISH ALREADY! I NEED SOME FUCKING AS WELL!
HMMMM~
HNNNF
AAAAH
WHY IS EVERYONE SO HORNY!?!?!?!
PLAP!
SLAP!
SLAP!
SMACK!
NG: parsujera HF: dirty-parsa : @parsujera

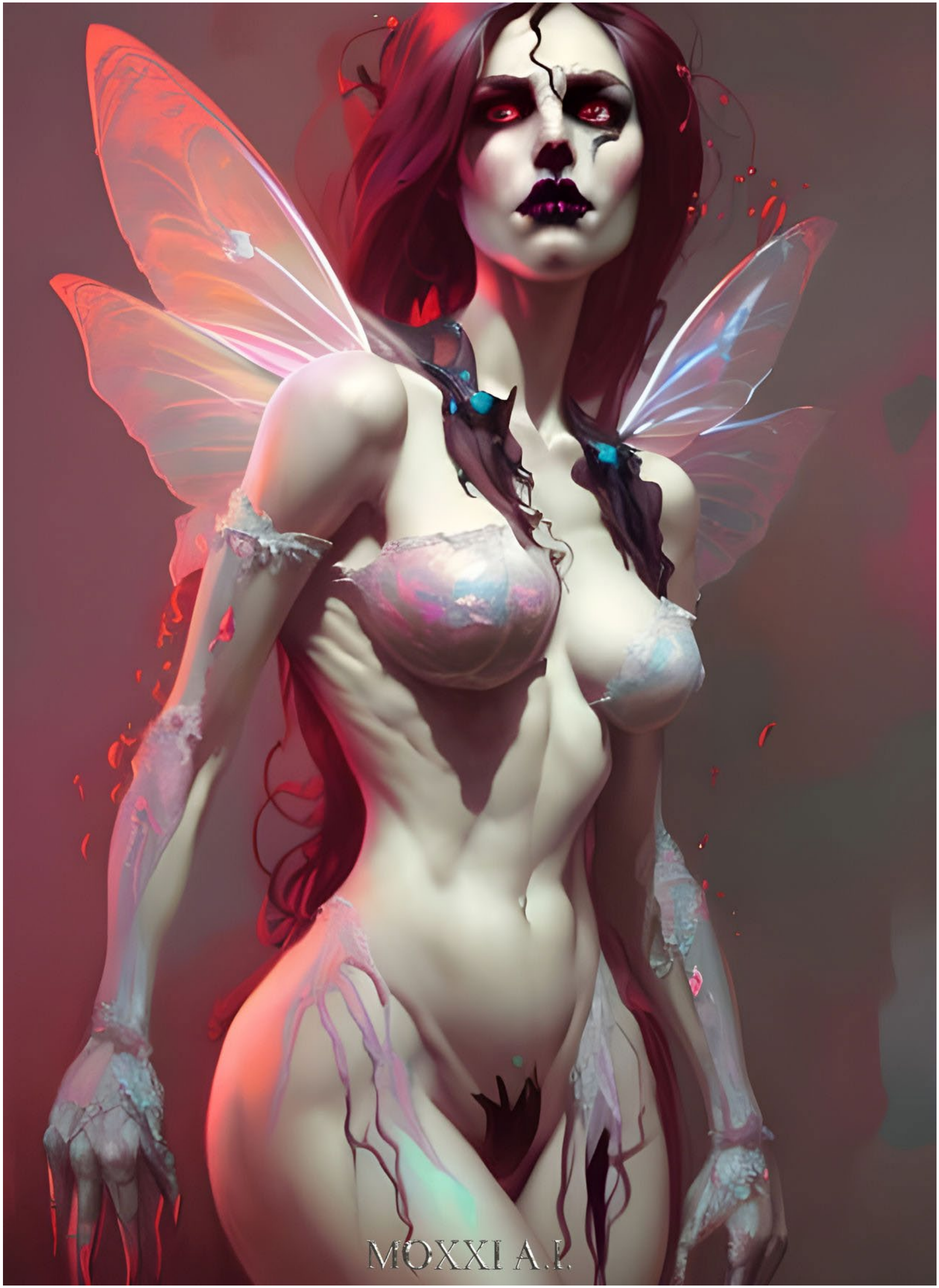
MOXXI A.I.

patreon.com/tixnen

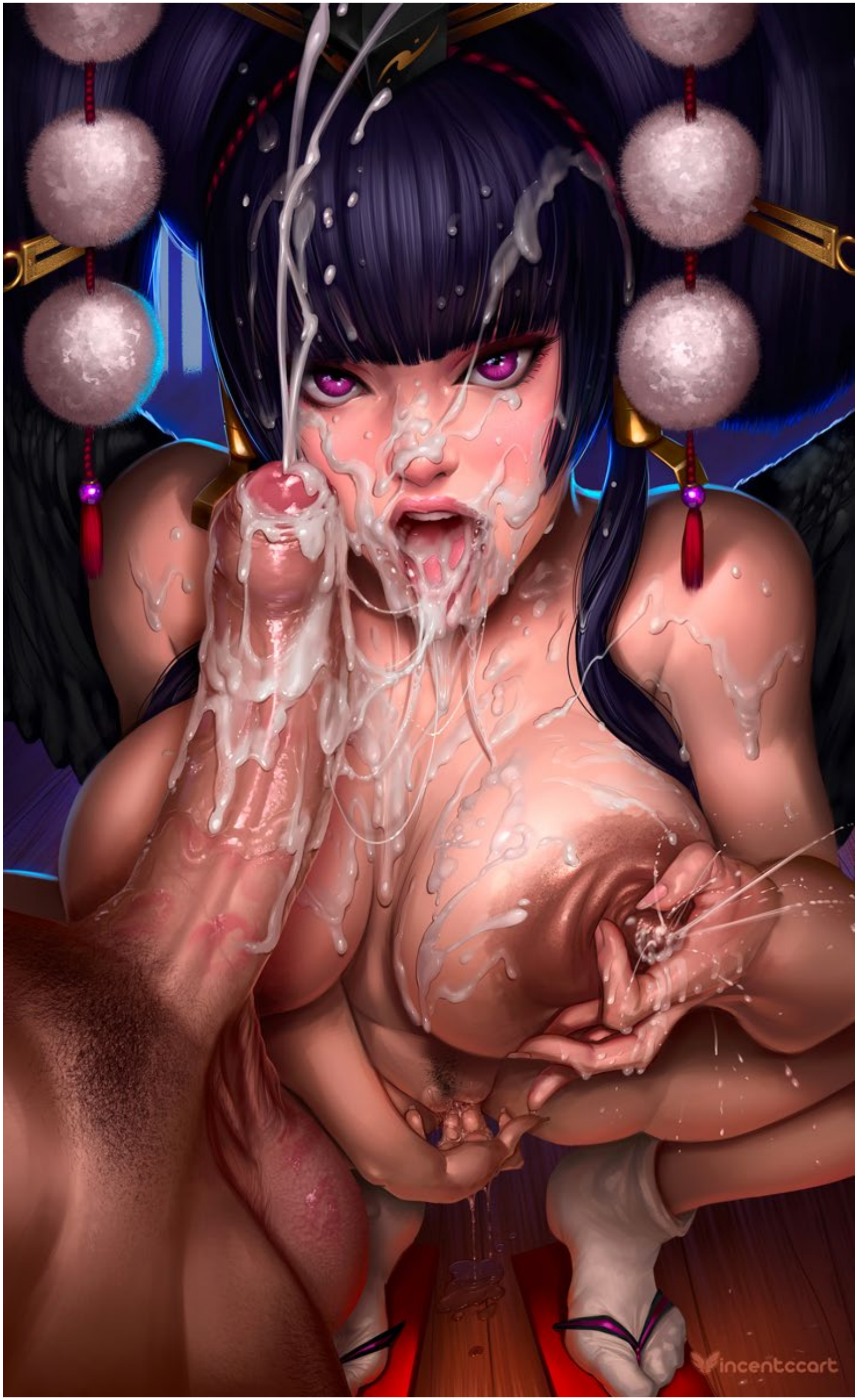
incentccart

PATREON
HTTPS://WWW.PATREON.COM/RBG

© 2013 X-ART.COM

ZOQUETE

ANTON HARISOV

LASCIVIA — LAS PUERTAS DEL OCASO

Cómo hablar con tu hijo adolescente de sexo en pleno 2023 sin miedos ni prejuicios

Enrique Zamorano

Charlita', 'charleta', 'temita'. Hay muchas formas de referirse a ese momento incómodo en el que por fin hay que ofrecer respuestas al hijo o hija que ya ha echado a andar en su etapa pubescente. Más en una época en la que los inputs informativos que reciben en torno a dicho asunto ya no se reducen a lo más cercano o inmediato, como pueden ser sus compañeros de clase o amigos del barrio; ahora, en plena expansión de la cultura influencer, todo lo relativo al sexo y las relaciones sexoafectivas circula de manera libre y descontrolada por sus teléfonos móviles y tablets. Y, como es evidente, resulta imposible poner puertas a ese enorme campo que son las redes sociales, donde descubren de forma personalizada algunos de los términos y detalles de la sexualidad humana que antes quedaban relegados a la confidencia.

Lo primero que habría que dejar claro, pues, es que tal 'charlita' no debería existir. Así lo creen sexólogas como Ana Lombardía, quien opina que la educación sexual debe ser continua, desde mucho antes de la entrada en la adolescencia. "Al final se trata de hablarles de su cuerpo, de sus relaciones con los demás, de las muestras de afecto que les gusta

dar o recibir, incluso hasta de sus genitales, ya que desde que se les quita los pañales es inevitable que los descubran", asegura en conversación telefónica. "Hay que explicarles detalles, como que no está bien que levanten la falda a las niñas en caso de ser chicos, y que esos genitales que han descubierto está mejor que los mantengan en privado".

"Hay que hablar más sobre temas como el consentimiento, el placer en las relaciones y sobre cómo deben gestionar esa atracción"

Esto es muy importante, porque cuando lleguen al término de su niñez e inicio de la adolescencia habrán asimilado conductas básicas y apropiadas en lo referente a la relación con el otro sexo o consigo mismos y sus cuerpos. Pero también porque será más fácil poder hablar con ellos de estos temas sin tanta vergüenza ni reparo. Lombardía, que lleva años dando clases de educación sexual en colegios e institutos, así como también organizando talleres para padres, madres e hijos, asegura que esta formación sexual tradicionalmente se ha ofrecido en un sentido negativo, solo advirtiendo de los peligros y no incidiendo en el placer.

Miedos, prejuicios, vergüenzas

"Hay que hablar más sobre temas como el consentimiento, sobre el placer en las relaciones y sobre cómo deben gestionar esa atracción por el mismo o distinto sexo", admite la sexóloga. En este sentido, temas más típicos de la educación sexual como el uso del preservativo para prevenir embarazos o enfermedades de transmisión sexual es algo "que ya han oído varias veces", y sobre los que no hace falta incidir demasiado si no es para desmontar prejuicios que tienen asumidos. "Muchos chicos creen que si usan condón no van a rendir como deberían o que si se lo ponen no van a sentir amor de verdad", recalca la experta.

Lo peligroso, no obstante, es acabar creyendo las opiniones y consejos que vierten ciertos influencers en redes sociales como TikTok o Instagram, las cuales como ocurre en otros ámbitos como el de la belleza o la psicología, pecan de incorrectas o son negativas, cuando no abiertamente machistas. Por no hablar de los contenidos pornográficos a los que pueden acceder, que en su mayoría no dejan de emitir un mensaje sobre la sexualidad heterosexual bastante pernicioso. “Es inevitable que reciban mensajes de desinformación sexual por parte de gente a la que siguen en redes sociales, al igual que acaben visionando vídeos porno”, admite Lombardía.

“Tienen que surgir estas conversaciones de forma natural, y hay que sacar el tema con cierto ingenio, sin llegar a interpelar al adolescente directamente”

Para contrarrestarlo, lo mejor es hablar directamente con ellos, o si sienten mucha vergüenza y reparo, ir dejando mensajes indirectos sobre la sexualidad. Llegados a este punto, hay que pensar en la típica escena cotidiana en la que una familia está sentada frente al televisor, sea viendo una película o un programa, y de pronto salta una referencia subliminal o explícita al acto sexual.

Lo más normal (y fácil) sería correr un tupido velo y caer en la espiral de silencio, pero Lombardía cree que, llegados a una edad y estando tan bombardeados por fuentes de información ajenas o con un rápido acceso a la pornografía, llegó la hora de meterles en las conversaciones de adultos con sutiles referencias indirectas al tema. “Tienen que surgir estas conversaciones de forma natural, y hay que sacar el tema con cierto ingenio, sin llegar a interpelar al adolescente directamente, que escuche comentarios fluidos sobre una sexualidad sana como de refilón”, asegura. “También podemos dejar artículos o revistas a su alcance que hablen sobre esa sexualidad positiva. Ellos los leerán porque les pica la curiosidad”.

¿Una educación sexual sexista?

De todos modos, también hay que tener en cuenta que la educación sexual es muy diferente en cuanto a sexos. Tradicionalmente, recae mucha más presión sobre las niñas, ya que impera el miedo a que se queden embarazadas. “A veces, en cuanto le viene su primera regla, todo su entorno ya empieza a insinuar ‘cuidado con que te toque un chico’”, asevera la sexóloga. “Al final, la responsabilidad del embarazo debería recaer sobre los dos, pero como este se produce en el cuerpo de las mujeres, es lógico que sigua habiendo mucho miedo”.

Por otro lado, el despertar sexual también difiere mucho entre hombres y mujeres. Para ellos, aparece como una muestra de estatus dentro de su grupo. Y en el caso de ellas, se establece un doble rasero por el cual el sexo se ve como peligroso, pero a la vez como algo que hay que buscar. “Efectivamente, el hecho de tener novia te suma puntos, frente a los mensajes ambivalentes que reciben las chicas: ‘no te pases, tu cuerpo tiene un valor, no se lo regales a cualquiera, está bien que te empodere y seas libre, pero no te pases’”.

Aunque las ideas feministas han permeado más en la sociedad que antes, suscribe Lombardía, “eso no quita para que existan conductas bastante negativas”. Sin ir más lejos, términos virales como el body count, utilizado por los jóvenes, no hacen más que acrecentar ese sexismo. Sin extrapolarlo a España, esa mala educación sexual en los adolescentes ha podido ser consecuencia, en parte, de fenómenos como el de los incels, que han causado verdadero terror en Estados Unidos. Como decíamos, no se puede extrapolar este fenómeno a nuestro país, pero sí admitir un trasvase cultural de esa misoginia que llega a exigir las relaciones sexuales con mujeres como un derecho masculino.

Conclusiones

Otro factor a tener en cuenta sobre la educación sexual es que la adolescencia cada vez es más larga. Podemos concluir que llega antes (precisamente porque cada vez el despertar sexual es más temprano debido

al acceso a Internet) y termina mucho después (debido a lo que algunos autores ya llaman como "adultescencias", basadas en una cultura que promociona el culto a la juventud o a los comportamientos adolescentes). Por otro lado, los adolescentes de ahora habitan otro cuerpo distinto al de los de antes, sobre todo con la entrada de las teorías queer a la discusión pública.

"Inevitablemente, tenemos que hablar de la sexualidad como algo digno de ser vivido"

"Ni la represión ni el tabú cumplen ya una función educativa en la sexualidad", concluía Ricardo Fandiño, psicólogo clínico y presidente de ASEIA (Asociación para a Saúde Emocional na Infancia e a Adolescencia), quien también tiene una amplia experiencia trabajando con adolescentes. "Inevitablemente, tenemos que hablar de la sexualidad como algo digno de ser vivido. Cada vez son más las familias y profesionales que están apostando por una educación de calidad, dando relevancia a otros contenidos más relacionados con lo emocional, lo vivencial y el autoconocimiento para la búsqueda del placer".

Sea como sea, no existe la educación perfecta, y para abordarla de manera correcta habría que cambiar el prisma. "La crianza debe ser enfocada más allá de las técnicas y centrada más en el vínculo. Se trata de acompañar, hay que entender que lo que hallamos no es el hijo imaginado, sino el hijo posible desde su propio ser", comentaba Vanessa Rodríguez Pousada, compañera de Fandiño.

HAZ CLICK
EN LAS IMÁGENES
PARA DESCARGAR
LOS VÍDEOS

"Al mismo tiempo la otra mano separó suavemente sus piernas y comenzó a subir el viejo camino que tantas veces había recorrido en la oscuridad"

IMAGENOBSCURA

LASCIVIA — OJOS BIEN CERRADOS

Las 10 mejores escenas de sexo, según los críticos

Jack King

¿Cuáles son las primeras escenas de sexo de una película que te vienen a la mente? Tal vez sea la improvisada escena de Brokeback Mountain, en la que Jake Gyllenhaal y Heath Ledger se lo montan en una tienda de campaña. O quizás una de las innumerables fantasías heteromasculinas de un tal James Bond. Sea cual sea, es justo decir que ningún otro aspecto de la experiencia humana capturado en veinticuatro fotogramas por segundo ha suscitado tanto debate público, desprecio político e indignación moral a lo largo de las décadas como el sexo.

En el cine actual, el sexo desempeña un papel muy secundario. Parece que tengamos suficiente con desear los inconfundibles físicos de los superhéroes que han colonizado el universo cinematográfico. Varios críticos han apuntado a un declive del erotismo en el cine y acusan la ausencia de dramas adultos de presupuesto medio por culpa del streaming y del aumento de las franquicias de películas para toda la familia (léase Marvel). Además, un artículo de Playboy de 2019 revela que solo el 1,21% de los largometrajes estrenados desde 2010 muestran sexo, la tasa más baja desde la década de 1960.

Está claro que no siempre fue así. En GQ hemos reclutado a algunas de nuestras mentes cinematográficas favoritas para llevar a cabo una exploración del coito en el celuloide, desde las escenas que conmocionaron al

heter Lena Nyman och

JAG ÄR NYFIKEN

EN FILM AV VILGOT SJÖMAN

mundo, hasta las más reveladoras de nuestros deseos carnales privados.

I Am Curious (Yellow) (1967)

Dirigida por Vilgot Sjöman

¿Quién se acuerda de por qué todo el mundo se puso tan nervioso con el famoso hito del cine erótico-político de Vilgot Sjöman? Cuando el retrato casi experimental de un joven de 24 años de la izquierda radical de Estocolmo llegó a los cines estadounidenses en la primavera de 1969, aquello parecía una declaración de guerra cultural: el estado de Massachusetts prohibió la película por considerarla pornográfrica y la policía de Boston confiscó las bobinas de un cine local, cuya orden judicial fue después anulada gracias a cuatro recursos legales que llegaron hasta el Tribunal Supremo.

En Houston, un pirómano incendió un local por proyectarla. El crítico Roger Ebert la tachó de "estúpida, lenta y carente de interés", mientras que para Rex Reed era la obra "vil y repugnante" de "un sueco muy enfermo con un ego monumental aficionado a fotografiar el vello púbico".

¿Qué fue exactamente lo que provocó que los críticos se rasgaran las vestiduras con tanto ahínco? En nuestra opinión, la cosa tampoco era para tanto. Lo que vemos en pantalla es un magreo frontal que además evitaba cualquier penetración real, una vigorosa cucharita que sólo mostraba sus caras, un besito de Lena en el pene flácido de su amante... Desde la perspectiva de nuestro insensibilizado presente, estas provocaciones parecen casi pintorescas. No se ve ningún coito, y en reposo, esos matorrales que tanto alteraron a Reed proporcionan cierta discreción.

El accidentado estreno de la película justificó su propia tesis contracultural, planteada previamente por Orwell en 1984: que la ingobernabilidad intrínseca al sexo representa la única amenaza verdadera contra una sociedad empeñada en mantener un status quo hegemónico. A los fascistas de Massachusetts no les asustaba el sexo, sino perder el control de un público que estaba adquiriendo nuevas ideas sobre el poder y la autoridad. De repente, para horror de las mentes más retrógradas,

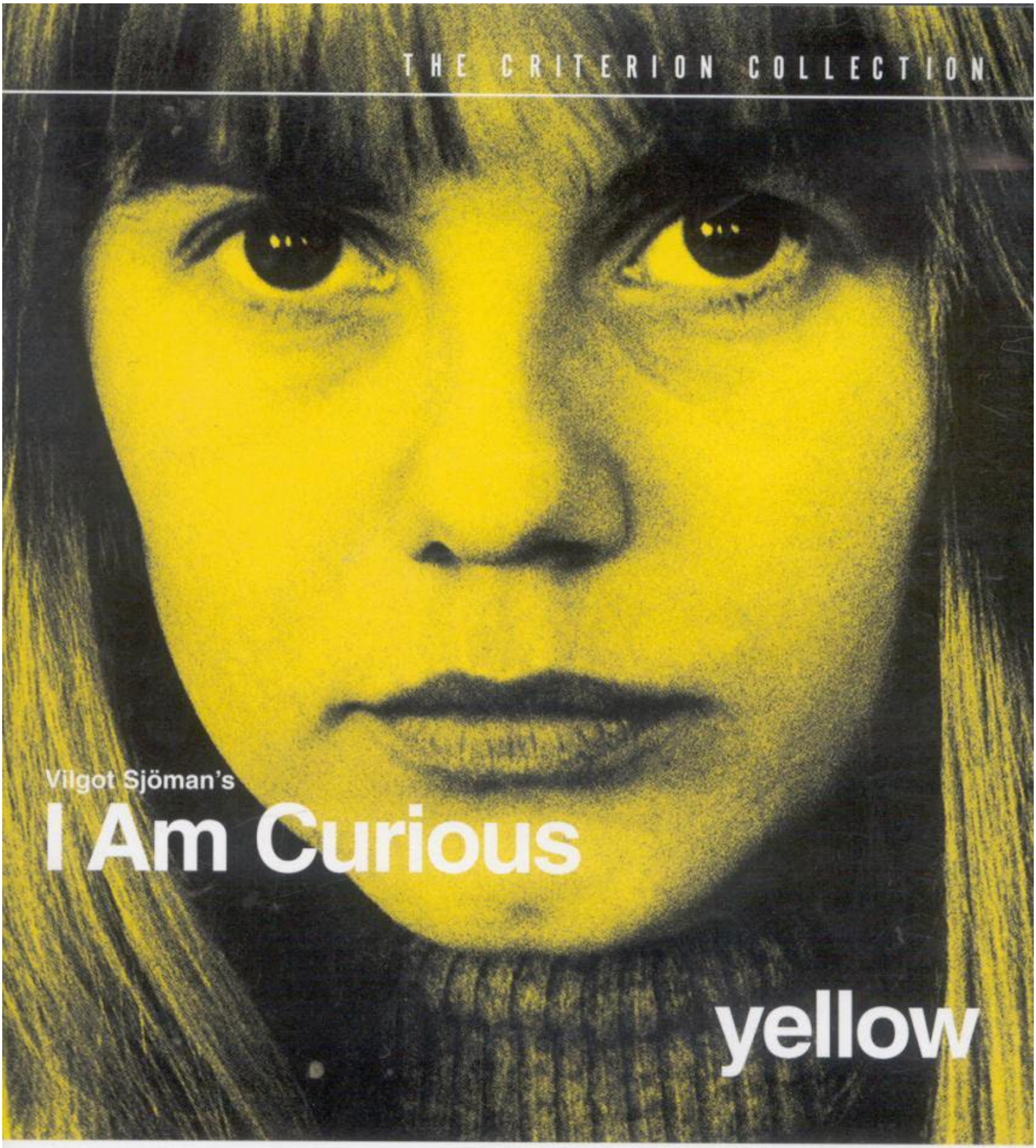

AG ÄR NYFIKEN

R

un toque de perversión otorgaba cierto aire de sofisticación e inteligencia. Johnny Carson animaba a ir al cine a verla, y Jackie O. le asestó una patada a un paparazzo que le hizo una foto a la salida de una proyección (en Mad Men, comprobamos que Megan mola porque se lleva a Don Draper a verla). Los gustos han cambiado, pero los equipos siguen siendo los mismos. Los enemigos de la libertad individual siempre considerarán el desenfreno de los genitales como una rebelión que hay que aplastar.

Charles Bramesco es crítico de cine independiente.

Don't look now (1973)

Dirigida por Nicolas Roeg

La mayoría de los acontecimientos que tienen lugar en Amenaza en la sombra (1973), el clásico de terror de Nic Roeg, no se los desearías ni a tu peor enemigo, pero la escena de sexo entre el matrimonio formado por John (Donald Sutherland) y Laura (Julie Christie) no es precisamente uno de ellos. En la película, el sexo —que practican en un hotel de Venecia antes de salir a cenar— se presenta como una vía de escape.

Esta escena no tiene nada que ver con las coreografiadas que el público esperaría de los brillantes thrillers eróticos de los años 80 y 90. La pareja es atractiva, pero no está filmada con el objetivo de crear una ilusión de perfección: los vientres tienen pliegues; el vello corporal es pulcro, pero no se intenta ocultar. Cambian de postura varias veces, a veces sin separarse, algo que se puede conseguir de forma elegante, torpe o de ambas maneras a la vez. Son tiernos el uno con el otro, pero también apasionados.

Lo más importante es que la pareja mantiene una comunicación constante, no muy verbal, pero se ve que se prestan atención, que mantienen un hilo de conexión y que habitan el mismo mundo. Teniendo en cuenta las circunstancias de su visita (están de luto por la trágica muerte de un conocido), el hecho de que en la escena se rían es también atrevido y

JULIE
CHRISTIE

DONALD
SUTHERLAND

Directed by NICOLAS ROEG
DAPHNE DU MAURIER'S

"DON'T LOOK NOW"

BRAND NEW 4K RESTORATION - IN CINEMAS JULY 5

JULIE CHRISTIE DONALD SUTHERLAND in "DON'T LOOK NOW" produced by PETER KATZ directed by NICOLAS ROEG executive producer ANTHONY B. UNGER

bello, una manera de admitir lo imposible que es vivir exclusivamente en un plano emocional durante demasiado tiempo, de que los seres humanos somos criaturas complicadas.

Pero es el montaje es lo que realmente convierte esta escena en una de las mejores escenas de sexo de todos los tiempos, ya que el editor Graeme Clifford alterna las escenas de sexo con escenas de la pareja vistiéndose después. Vemos a Laura sola, poniéndose la joyas, y a John sirviéndose un poco de whisky, todo combinado con las tórridas escenas de la cama. Lo cuál capta algo de la melancolía que puede contener el buen sexo. Como muy hábilmente expresa el montaje, no importa lo maravilloso que es el sexo como vía de escape, siempre tendrás que volver a vestirte y seguir con tu día.

Catherine Bray crítica de cine independiente.

Bound (1996)

Dirigida por Lana y Lilly Wachowski

En el thriller policíaco Lazos ardientes (1996) de Lana y Lilly Wachowski, Corky —interpretada por Gina Gershon—, se mueve entre el robo y el sexo: “Dos personas que quieren lo mismo se meten en una habitación y hablan de ello. Es como flirtear, como la estimulación erótica previa al acto sexual, porque, cuanto más hablan de ello, más se excitan”. Describir la excitación sexual como humedad y no como dureza del órgano viril convierte a Lazos ardientes es una obra femenina dentro de un género históricamente masculino. Aunque era una postura radical a finales de los noventa, es importante recordar que el sexo que mantienen Corky y Violet —interpretada por Jennifer Tilly—, es sexo por el sexo.

Hoy miramos atrás y vemos Lazos ardientes como una película sobre dos lesbianas que, en aquella época, ocultaban su identidad (la película empieza dentro de un armario). A fin de que la escena de sexo central de la película fuera lo más auténtica posible, contrataron a Susie Bright

”ÖVERRASKANDE OCH FYNDIGT”

JENS PETERSON, AFTONBLADET

”RIKTIGT LÄCKER THRILLER”

MATS BRÅSTEDT, EXPRESSEN

De tänker göra det omöjliga.
Blåsa maffian och överleva...

JENNIFER TILLY GINA GERSHON JOE PANTOLIANO

BOUND

DINO DE LAURENTIIS COMPANY PRESENTS IN ASSOCIATION WITH SUMMIT ENTERTAINMENT AND NEWMARKET CAPITAL GROUP

JENNIFER TILLY GINA GERSHON JOE PANTOLIANO "BOUND" JOHN RYAN MUSIC COMPOSED BY DON DAVIS COSTUME DESIGNER LIZZY GARDINER

EDITED BY ZACH STAENBERG PRODUCTION DESIGNER EVE CAULEY DIRECTOR OF PHOTOGRAPHY BILL POPE EXECUTIVE PRODUCERS ANDY WACHOWSKI LARRY WACHOWSKI

CO-PRODUCER JEFFREY SUDZIN PRODUCED BY ANDREW LAZAR STUART BOROS

WRITTEN AND DIRECTED BY THE WACHOWSKI BROTHERS

como coordinadora de intimidad y asesora de guión. Bright les dijo a las actrices en el plató: "¡Las mujeres tienen un órgano sexual que se llama mano!". La escena de sexo resultante es totalmente única. La escena de sexo, visiblemente consentido y empapado en sudor, se centra en cómo se curvan los dedos de los pies, en cómo se meten la una a la otra los dedos en las boca, en cómo tiran con fuerza de las sábanas al alcanzar el clímax. Es devastadoramente excitante.

La escena le valió a Lazos ardientes la calificación NC-17, una decisión que los Wachowski consideraron homófoba porque no había desnudos frontales. Cuando impugnaron la decisión, la respuesta fue que Tilly había sido demasiado convincente en la escena de los dedos. En otras palabras, los Wachowski habían creado una escena lésbica que daba más protagonismo a los personajes de lo que era normal en el cine erótico, algo que se consideró inadmisible. Hay pocas escenas de sexo, lésbico o no, que pongan todo el énfasis en el placer de los propios personajes.

Lillian Crawford es crítica de cine independiente.

Crash (1996)

Dirigida por David Cronenberg

Las chicas que lo pillan, lo pillan: Crash, la erótica automovilística de David Cronenberg es una de las películas más sexys jamás rodadas. Sólo un cineasta tan profundamente en sintonía con las capacidades transformadoras del cuerpo humano como Cronenberg podía convertir la provocativa historia de JG Ballard sobre personas que se excitan con los accidentes de coche en una conmovedora reflexión sobre las comunidades marginales, la fluidez de la sexualidad y la búsqueda del placer en un mundo cada vez más tenso y desconectado. Además, en un clima de cultura pop higienizada como el nuestro, en el que ver en pantalla siquiera el más mínimo deseo sexual parace algo novedoso, Crash sigue siendo un dechado de progresismo que enarbola la bandera de todos los enfermos, frikis y pervertidos que piden del sexo algo más que unos minutos de postura misionero y de incómodo contacto visual.

1996 CANNES WINNER Special Jury Prize for Originality, Daring and Audacity.

JAMES SPADER
HOLLY HUNTER
ELIAS KOTEAS
DEBORAH KARA UNGER
ROSANNA ARQUETTE

DAVID CRONENBERG'S

CRASH

ROBERT LANTOS AND JEREMY THOMAS PRESENT AN ALLIANCE COMMUNICATIONS PRODUCTION OF A DAVID CRONENBERG FILM "CRASH"
MUSIC BY HOWARD SHORE EDITED BY RONALD SANDERS PRODUCTION DESIGN BY CAROL SPIER DIRECTOR OF PHOTOGRAPHY PETER SUSCHITZKY COSTUME DESIGNER DENISE CRONENBERG
CO-EXECUTIVE PRODUCERS ANDRAS HAMORI AND CHRIS AUTY CO-PRODUCERS STEPHANE REICHEL AND MARILYN STONEHOUSE EXECUTIVE PRODUCERS JEREMY THOMAS AND ROBERT LANTOS
WRITTEN BY DAVID CRONENBERG BASED ON THE BOOK BY J.G. BALLARD PRODUCED AND DIRECTED BY DAVID CRONENBERG
PRODUCED WITH THE PARTICIPATION OF TELEFILM CANADA AND THE MOVIE NETWORK

El matrimonio formado por James y Catherine Ballard (James Spader y Deborah Kara Unger), aunque abierto, está en horas bajas, hasta que un fatal accidente de coche los conecta con la Dra. Helen Remington (Holly Hunter) y el Dr. Robert Vaughan (Elias Koteas). Su introducción a un mundo en el que la carne y el acero interactúan constantemente, les genera un despertar sexual, y el placer que encuentran los cuatro en perseguir la aniquilación tiene una base de verdad: hay pruebas científicas de que el miedo y la adrenalina contribuyen a la excitación. Pero el plato fuerte de la película llega en el túnel de lavado.

James observa a su mujer por el retrovisor practicando sexo duro con Vaughan mientras su vehículo se arrastra a través del chorro de lavado, con el estruendo mecánico del tambor de agua retumbando contra el parabrisas, salpicado de jadeos de excitación. Más tarde, desnudo en su dormitorio, James evalúa sus moratones y sus cicatrices con reverencia y la besa con ternura. Como espectadores convertidos en voyeurs de este despertar psicosexual, nos corresponde a nosotros discutir el significado de la relación entre James y Catherine debido a las frías y casi desapasionadas interpretaciones de Spader y Unger, pero esta escena demuestra que hay un profundo afecto en la lasciva premisa.

Su grandeza radica no sólo en el retrato desnudo del deseo carnal, sino en que Crash se adelanta a su tiempo al abrazar la no monogamia ética y el afecto hacia la imperfección física. Cronenberg se enfrenta al consumo impasible de sexo y violencia en los principales medios de comunicación poniéndolos muy cerca, y luego pide al público que se cuestione su reacción ante esas imágenes, ya sea indignación o excitación. La repulsión y el deseo siempre han sido tan seductores compañeros de cama.

Hannah Strong es editora digital de Little White Lies.

JAMES SPADER HOLLY HUNTER

CRASH

A FILM BY

DAVID CRONENBERG

Swimming Pool (2003)
Dirigida por François Ozon

Me encanta cualquier arte que trate el sexo con sentido del humor. Lo ideal sería que el sexo en el cine también fuera sexy, pero con demasiada frecuencia se desaprovecha el potencial cómico de un acto que, en la vida real, suele ser tonto y un poco embarazoso. Por eso me encanta François Ozon, un cineasta que sabe encontrar el humor en las humillaciones de la vida. Tiene una sensibilidad descarada y caballeresca que desentona con nuestros piadosos tiempos, en el mejor de los sentidos.

En este thriller erótico, Sarah Morton, una estirada escritora de novelas policíacas de mediana edad interpretada por Charlotte Rampling, intenta superar su bloqueo creativo visitando la espectacular casa de campo de su editor en Francia. La tranquilidad se ve alterada por la llegada de Julie, una joven francesa que dice ser la hija del editor, interpretada por Ludivine Sagnier.

Julie se pasa los días holgazaneendo en topless, cotilleando por teléfono con sus amigas, poniéndose sandalias de tacón y camisetas de tirantes para ir al pueblo y llevarse a casa a hombres mayores con poco encanto. Hombres que no pueden creer su suerte pero que, al mismo tiempo, se sienten incómodos con las travesuras de Julie. Al día siguiente por la mañana, tienden a desaparecer rápidamente.

La primera aventura es mi favorita porque es la más divertida. Julie vuelve una noche con un hombre con un desafortunado corte de pelo a lo tazón y vestido con una americana de terciopelo. Proceden a practicar sexo en el salón y la adusta Sarah Morton baja sigilosamente a mirar a través de la puerta acristalada de la cocina durante el tiempo suficiente como para revelar cierto voyeurismo. Julie la pilla y Morton, avergonzada, vuelve al piso de arriba y se sienta rígidamente en la cama con tapones en los oídos. Todos los implicados en la escena están claramente solos y enfrentados entre ellos. Bueno, a veces el sexo puede ser así, ¿no?

Rachel Connolly es escritora independiente.

CHARLOTTE RAMPLING

LUDIVINE SAGNIER

SWIMMING POOL

NACH „8 FRAUEN" DER NEUE FILM VON FRANÇOIS OZON

In the cut (2003)
Dirigida por Jane Campion

Un neo-noir oscuramente auténtico sobre una aventura amorosa que se desarrolla durante la investigación de un espeluznante asesinato, algo que de primeras no es lo que se dice muy excitante. Pero En carne viva —la incomprendida adaptación de Jane Campion de la novela de Susanna Moore—, contiene algunos de los momentos más eróticos del deseo femenino llevados a la gran pantalla.

El joven detective Malloy (Mark Ruffalo) y Frannie (Meg Ryan) vuelven a escenificar un posible atentado contra la vida de Franny en su apartamento. Él se coloca detrás de ella y le pregunta si el agresor intentó asfixiarla con el brazo izquierdo o con el derecho mientras cambia los brazos para representarlo, presionándola por la espalda y respirando entrecortadamente. Malloy le pasa una mano por el pezón, que se endurece bajo la fina tela de su vestido de verano. Mucho antes de que se considerara normal indicar consentimiento por parte de uno o ambos personajes en una escena sexual, Campion ya estaba mostrando.

Cineasta feminista por excelencia, Campion crea una escena de sexo que es también una clase magistral de tensión y liberación sexual, de dominio y de sumisión: es decir, de algo increíblemente sexy. El estilo casi tentativo de Campion se desenvuelve con ritmo propio, con una especie de incertidumbre vacilante, sin aliento, que refleja la propia ambivalencia de Frannie hacia Malloy: ¿Y si es un psicópata? Es una buena pregunta que hacerse sobre un tío con el que te estás liando, pero ésa es la situación en la que se encuentra Frannie. Las ligeras presiones en el cuello a modo de estrangulación y los comentarios dominantes (“Quítate eso”, le exige Malloy desde la cama mientras ella permanece desnuda en ropa interior de algodón) pueden ser una cosa, pero Frannie también tiene sus propias exigencias, y una de ellas es que Malloy se ponga un condón.

A principios de los años noventa —una época de obras juveniles de usar y tirar en torno al cuerpo de la mujer y de comedias sexuales para adolescentes que no han resisitido el paso del tiempo—, Campion se

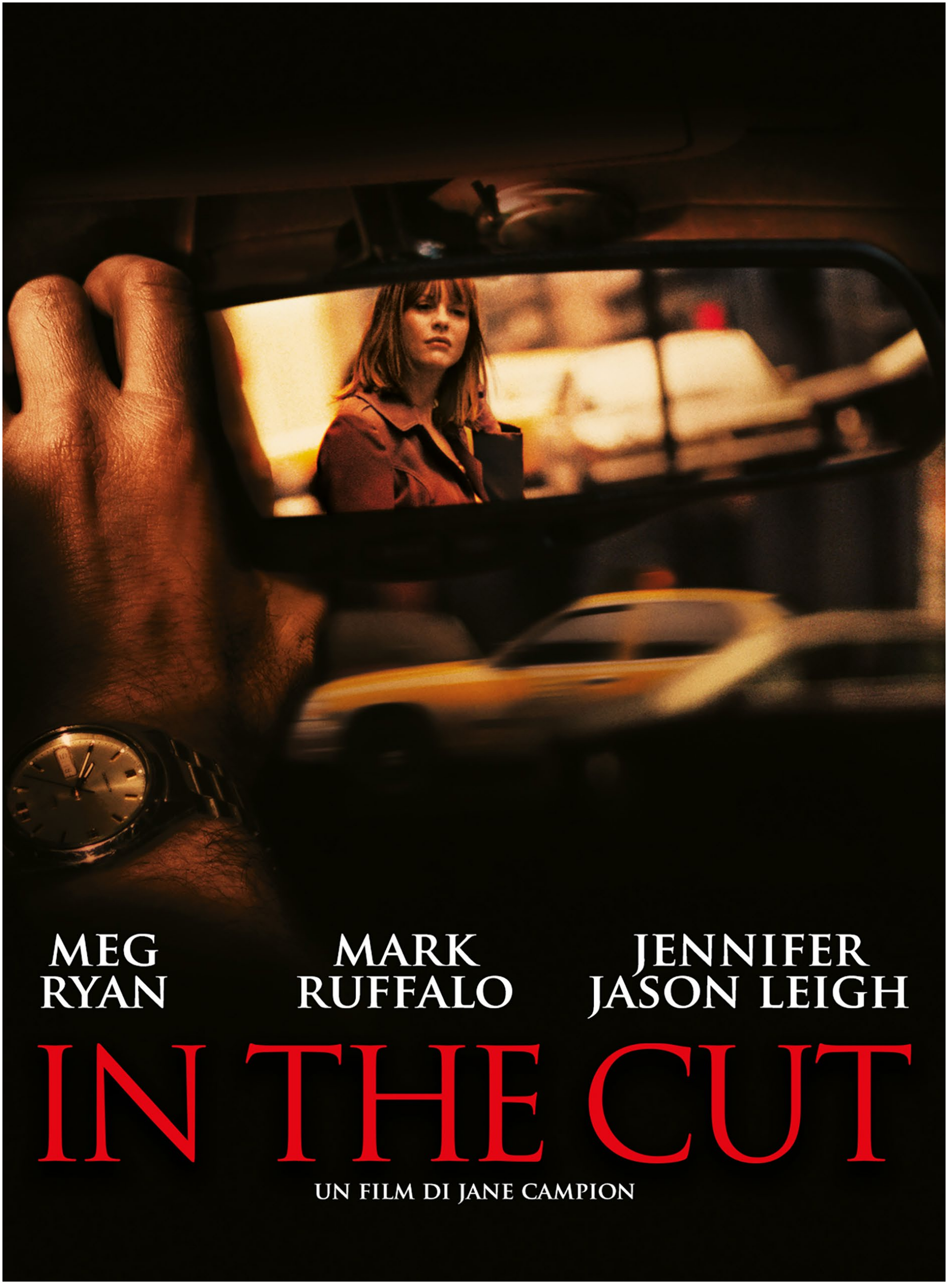
MEG RYAN
MARK RUFFALO
JENNIFER JASON LEIGH
IN THE CUT
UN FILM DI JANE CAMPION

adelantó al deseo femenino, a la fantasía de la sumisión y al consentimiento. Las escenas de sexo de En carne viva son una lección sobre el hecho de que el sexo seguro y consentido puede ser transgresor y ardiente. Que Frannie sospeche que el detective puede ser también un asesino no es muy agradable, pero el resultado es una exploración mucho menos predeterminada —y más genuinamente ambigua— de las dinámicas de poder sexual de lo que podría pensarse.

Cualquier mujer heterosexual debe enfrentarse a la idea de que el hombre con el que se acuesta podría matarla. Campion pone en primer plano esta dinámica, sin literalizarla, y nos muestra que el peligro es un elemento potente en una escena de sexo que traspasa los límites y nos deja sin aliento.

Christina Newland es crítica de cine de The I Paper.

Thirst (2009)

Dirigida por Park Chan-wook

Muchas de mis escenas de sexo favoritas me sirven de excitante inspiración para despelotarme y crear posturas sexuales alucinantes. Pero incluso en las mejores relaciones sexuales existen las decepciones, y el trío maldito de la película Sed de sangre (2009), de Park Chan-wook, es un recordatorio de lo incómodo, alienante y francamente asqueroso que puede llegar a ser el sexo.

Después de que Tae-ju (Kim Ok-bin) manipule a su amante —el sacerdote convertido en vampiro Sang-hyun (Song Kang-ho)— para matar a su odioso y enfermizo marido Kang-woo (Shin Ha-kyun), los dos intentan darse un respiro a través del sexo. Desgraciadamente, la culpa les persigue hasta el dormitorio, y el fantasma de Kang-woo se mete con ellos en su estrecha cama de agua, con su carne fría y azulada y una nariz permanentemente mocosa, goteando sobre sus rostros poco excitados.

THIRST

A MAD LOVE STORY

Director Park Chan-wook's richest, craziest, most mature work yet!

From the Director of OLD BOY

A pesar de que deciden continuar y de algunos empujones apasionados, la única persona que disfruta de verdad es el fantasma, encajado con entusiasmo entre las ingles de la pareja.

Sang-hyun intenta convencer a la mujer que ama de que "todo es una ilusión", pero incluso después de terminar, "la ilusión" se convierte en una presencia igualmente poderosa: vemos al fantasma tumbado con una feliz expresión postcoital, mientras que la pareja de amantes está totalmente asqueada por lo que ha pasado. Lo que Sed de sangre capta no es sólo lo existencialmente devastador que puede ser el mal sexo. Más allá de los placeres básicos de la carne, puede proporcionar un vía de escape de la mundanidad de la existencia y de la brutalidad del mundo que nos rodea. Por eso, cuando los protagonistas de Sed de sangre se ven privados de esa posibilidad, la película nos sorprende con una afirmación escalofriante e hilarante al mismo tiempo: si incluso en el éxtasis cargas con tus pecados, ¿qué esperanza hay de volver a ser feliz?

Despojar a nuestros personajes del potencial de disfrutar de la trascendental petite mort es el momento más cruel de Sed de sangre. Incluso en una película sobre la maldición del vampirismo, este trío nos recuerda con contundencia que hay destinos peores que la muerte.

Leila Latif es presentadora de Truth & Movies
y colaboradora de Total Film.

Weekend (2011)
Dirigida por Andrew Haigh

Los hombres homosexuales están, más que la mayoría del resto de la gente, acostumbrados a que sus relaciones sexuales en la pantalla sean breves o a que las corten para llegar antes al desenlace. Incluso en estos tiempos más permisivos, para el público general ver a dos tíos en plena faena conserva aún cierto tabú, algo que la gente puede tolerar si no tiene que ver como es la cosa de verdad y con detalle. Por eso, la mayoría de las veces, la narrativa gay en el cine tiende a ser tímida, evitando el

OFFICIAL SELECTION BFI LONDON FILM FESTIVAL

OFFICIAL SELECTION KARLOVY VARY FILM FESTIVAL

WINNER SXSW FILM FESTIVAL EMERGING VISIONS AUDIENCE AWARD

WINNER TORONTO INDIE CUT FILM FESTIVAL AUDIENCE AWARD BEST FILM

WINNER NASHVILLE FILM FESTIVAL GRAND JURY PRIZE BEST FILM

WINNER OUTFEST FILM FESTIVAL GRAND JURY PRIZE BEST INTERNATIONAL FILM

★★★★★

ATTITUDE

"UNA DESLUMBRANTE NUEVA VOZ EN EL CINE BRITÁNICO"

ALLAN HUNTER, SCREEN INTERNATIONAL

"UN TRABAJO PERFECTO.
UNA EMOTIVA, ACTUAL E INTENSA EXPLORACIÓN
DE SEXO, INTIMIDAD Y AMOR"

A.O. SCOTT, NEW YORK TIMES

TOM CULLEN CHRIS NEW

WEEKEND

A FILM BY ANDREW HAIGH

absolut

acto u ocultándolo con buen gusto, incluso en películas queer tan emblemáticas como Brokeback Mountain, Moonlight o Call me by your name.

A primera vista, Weekend, el delicado rompecorazones de Andrew Haigh sobre un rollo gay de dos noches que anhela ser algo más, parece adoptar el mismo enfoque. Se apresura a unir a sus amantes: en los primeros 10 minutos, el solitario socorrista de Nottingham Russell (Tom Cullen) recoge a Glen (Chris New), un extravagante estudiante de arte, en un club gay a última hora y se lo lleva a su casa. Y luego, corte a la mañana siguiente: los dos están en la cama listos para tomar café. Parece que el director quiera escurrir el bulto, pero Weekend contará con dos escenas de sexo más, cada una de las cuales revela más cosas a medida que estos dos extraños se compenetran más. Haigh presta una tierna atención a los pequeños gestos e intercambios que rodean al sexo gay: el momento mágico en el que la conversación disminuye, se detiene y se disuelve en los preliminares, los tímidos mordiscos en los pezones, el llevarse el pene de otro hombre a la boca, la entrega de una toalla para limpiar el semen.

La escena de sexo final, la más larga, renuncia a los ideales pornográficos en favor de una incómoda superposición de miembros y negociaciones de posturas, pero funciona: el orgasmo, cuando llega, es por y para lo que han trabajado. Weekend es convencionalmente sexy, sin duda, con sus planos suaves y táctiles de nalgas perfectas moviéndose agitadamente y sus bocas húmedas que se encuentran en medio de un éxtasis borroso. Pero también es inusualmente reconocible y en sintonía con los cuerpos de los hombres homosexuales y con lo que realmente hacen con ellos para el espectador. Y eso es más excitante aún.

Guy Lodge es crítico de cine independiente.

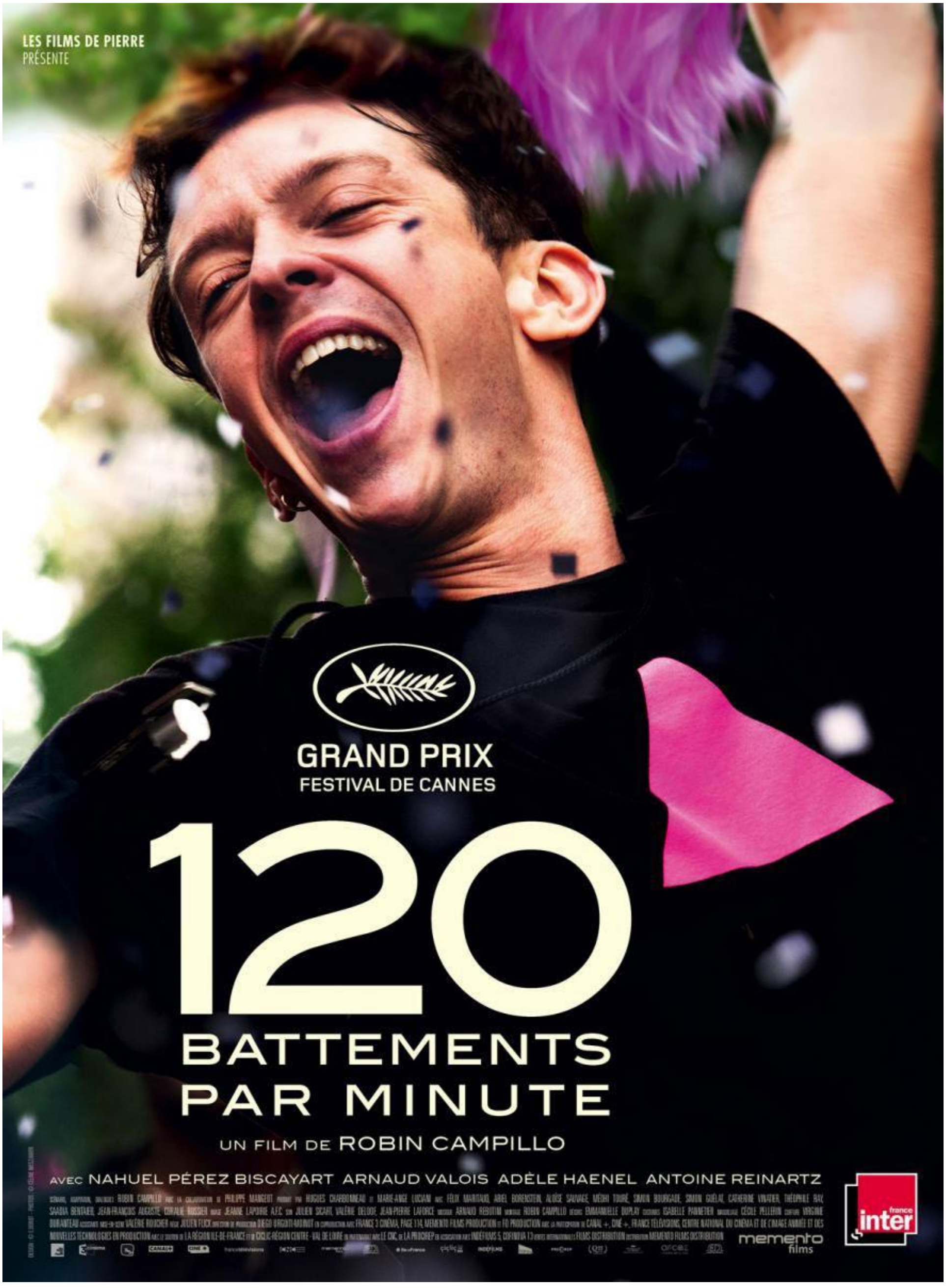
LES FILMS DE PIERRE
PRÉSENTE
GRAND PRIX
FESTIVAL DE CANNES
120
BATTEMENTS
PAR MINUTE
UN FILM DE ROBIN CAMPILLO
AVEC NAHUEL PÉREZ BISCAYART ARNAUD VALOIS ADÈLE HAENEL ANTOINE REINARTZ

120 Battements par minute (2017)
Dirigida por Robin Campillo

Ambientada en los años 90, durante la epidemia de sida, 120 latidos por minuto, de Robin Campillo, adentra al espectador en una reunión en París de ACT UP, el grupo de defensa contra el sida. Bombardean a las empresas farmacéuticas cuyos plazos están estancados, reclaman la atención de políticos y burócratas apáticos haciéndose los muertos en las calles, discuten apasionadamente entre ellos sobre los mejores pasos a seguir, se enamoran, se desenamoran y bailan toda la noche. A menudo nos olvidamos de que el sexo tiene dimensiones políticas, ya sea en la pantalla o fuera de ella, pero aquí es imposible pasarlo por alto, como refleja una escena inolvidable.

Cuando Sean (Nahuel Pérez Biscayart), uno de los miembros más directos del grupo, ve que su trabajo y su vida llegan a su fin. El resto de los activistas, incluido su amante, Nathan (Arnaud Valois), deben decidir los siguiente pasos a seguir. Y hacen lo que Sean hubiera querido: irrumpir en una conferencia sobre seguros de enfermedad y lanzar sus cenizas como metralla. Al ritmo de un compás, en esta acción Nathan practica sexo a modo de duelo por su amigo y compañero de ACT UP, y termina con los activistas moviéndose al son de golpes melódicos y de pitidos de electrocardiograma. Mientras las cenizas de Sean vuelan por los aires, ese espíritu deseoso de más justicia, más vida y más placer perdura en el aire. Al combinar sexo y política, deseo y poder, la cámara de Campillo atrapa la esencia de la historia queer.

Kyle Turner es crítico de cine independiente.

Passages (2023)
Dirigida por Ira Sachs

Es un poco irritante por mi parte elegir una escena de sexo que muy pocos habrán visto todavía. Pero el momento oportuno lo es todo, y cuando la película de Ira Sachs se estrenó en Sundance en enero, lo vi

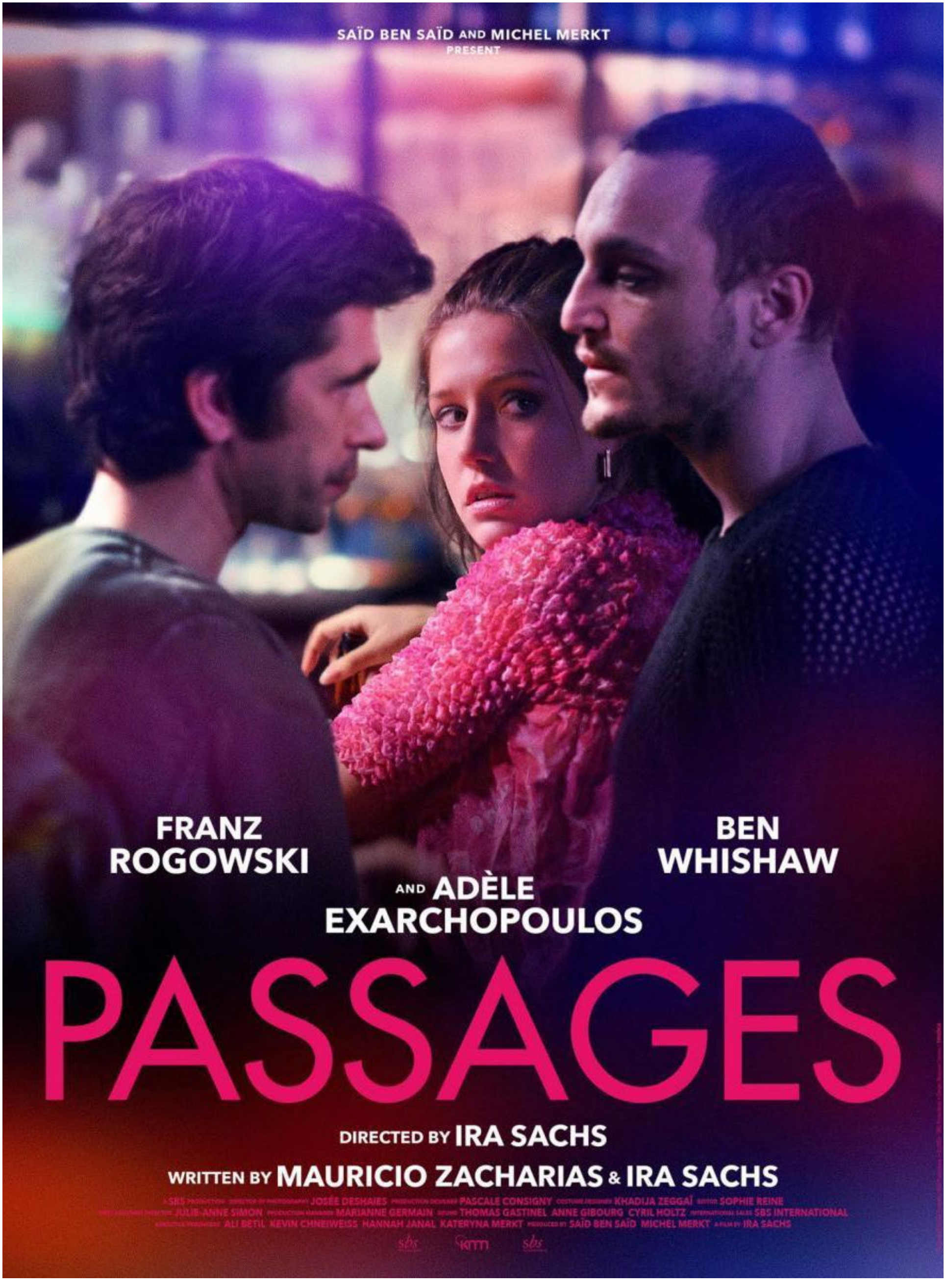
SAÏD BEN SAÏD AND MICHEL MERKT
PRESENT
FRANZ ROGOWSKI
BEN WHISHAW
AND ADÈLE EXARCHOPOULOS
PASSAGES
DIRECTED BY IRA SACHS
WRITTEN BY MAURICIO ZACHARIAS & IRA SACHS
JOSÉE DESHAIES PASCALE CONSIGNY KHADIJA ZEGGAÏ SOPHIE REINE
JULIE-ANNE SIMON MARIANNE GERMAIN THOMAS GASTINEL ANNE GIBOURG CYRIL HOLTZ SBS INTERNATIONAL
ALI BETIL KEVIN CHNEIWEISS HANNAH JANAL KATERYNA MERKT SAÏD BEN SAÏD MICHEL MERKT IRA SACHS

claro. Justo en un momento en el que discurso online sobre el sexo en el cine estaba alcanzando nuevos mínimos y siendo cada vez más puritanos, aparece en escena un Rogowski con un crop-top de malla, rebosante de deseo y lujuria, inequívocamente impregnado de sexo.

Rogowski interpreta a Tomas, un cineasta narcisista que se separa de su pareja Martin (Ben Whishaw) para liarse con Agathe (Adèle Exarchopoulos), un romance que también resulta insostenible dada la tendencia de Tomas al autosabotaje. Esta relación a tres bandas tiene cierto sabor al cine europeo de los años 60, pero las escenas de sexo son increíblemente modernas, eróticamente vívidas y familiarmente prosaicas: no es la escena de sexo de cuerpos retorciéndose y de caras retorcidas de placer. Estos encuentros —homosexuales y heterosexuales— son duros y a menudo se desarrollan en tomas largas que no eliminan los pequeños choques y las torpezas de un polvo real y urgente.

De hecho, la más intensa es una secuencia larga e ininterrumpida en la que se ve la espalda desnuda y las nalgas de Martin empujando a un Tomas que está tumbado y medio oculto. ¿Hace "avanzar la trama" más de lo que lo haría un corte limpio a la mañana siguiente? No, pero si ésa es tu métrica, permíteme que te ahorre la molestia de ver la película: la entrada de Wikipedia siempre será un mecanismo mucho más eficaz para transmitir la trama. Lo que consigue la escena es mucho más que eso: estamos viendo sexo, pero estamos viendo un momento en el que el deseo sexual se fragmenta en ira, lujuria, dolor, ternura, impotencia, ferocidad, euforia y dolor. Es un caos, pero un caos muy excitante.

Jessica Kiang es crítica de cine independiente.

AI NO MUKIDASHI 2008

Yu es un adolescente que se ha criado en el seno de una familia muy cristiana. Recién ordenado sacerdote, su padre le obliga a confesar sus pecados, que él comete buscando la aprobación paterna. Yu se dedica diligentemente a obrar mal, hasta que sus fotos a hurtadillas de bragas de chicas lo catapultan a la fama. Pero entonces conoce a Yoko y se ve envuelto en una misteriosa secta...

BARAMNAN GAJOK 2003

El exitoso abogado Youngiak vive atrapado en un matrimonio que no desea. Su mujer, la retirada bailarina Hojung, le espera cada día en casa mientras él comparte unas copas con sus amigos o se acuesta con su amante, la modelo Yeon. El deseo sexual de Hojung despierta sorprendentemente de su letargo cuando su vecino adolescente se obsesiona con ella. Al principio, ella se muestra reticente, pero al asumir la infidelidad de su marido se lanza a una aventura erótica y sensual que desentierra los secretos más íntimos de su sexualidad, mientras su estabilidad familiar se tambalea.

HAZ CLICK EN EL CARTEL DE LA PELÍCULA PARA DESCARGARLA

CULPA MIA 2023

Noah debe dejar su ciudad, novio y amigos para mudarse a la mansión del nuevo marido de su madre. Allí conoce a su nuevo hermanastro Nick y sus personalidades chocan desde el primer momento. Pero la atracción que sienten les llevará a vivir una relación prohibida, donde el carácter rebelde y atormentado de cada uno de ellos pondrá del revés sus mundos haciendo que acaben perdidamente enamorados. Adaptación del primer libro de la trilogía “Culpables” de Mercedes Ron.

THREESOME 1994

Debido a un error informático, Alex, una guapa universitaria, termina instalada en una habitación con otros dos chicos del campus, Eddy y Stuart. Éstos no saben como actuar ante tan atractiva compañera de cuarto. Sin embargo, en poco tiempo se hacen muy buenos amigos. Las cosas se complican cuando esta bonita relación se transforma en un triángulo amoroso de sentimientos y señales confusas: Stuart está loco por Alex, quien a su vez suspira por Eddy... Eddy, en cambio, no tiene muy claras sus tendencias sexuales.

TITANE 2021

Un joven con la cara magullada es descubierto en un aeropuerto. Dice llamarse Adrien Legrand, un niño que desapareció hace 10 años. Para su padre, Vincent, esto supone el final de una larga pesadilla y lo lleva a casa. Por otra parte, en la región se han sucedido una serie de horribles asesinatos.

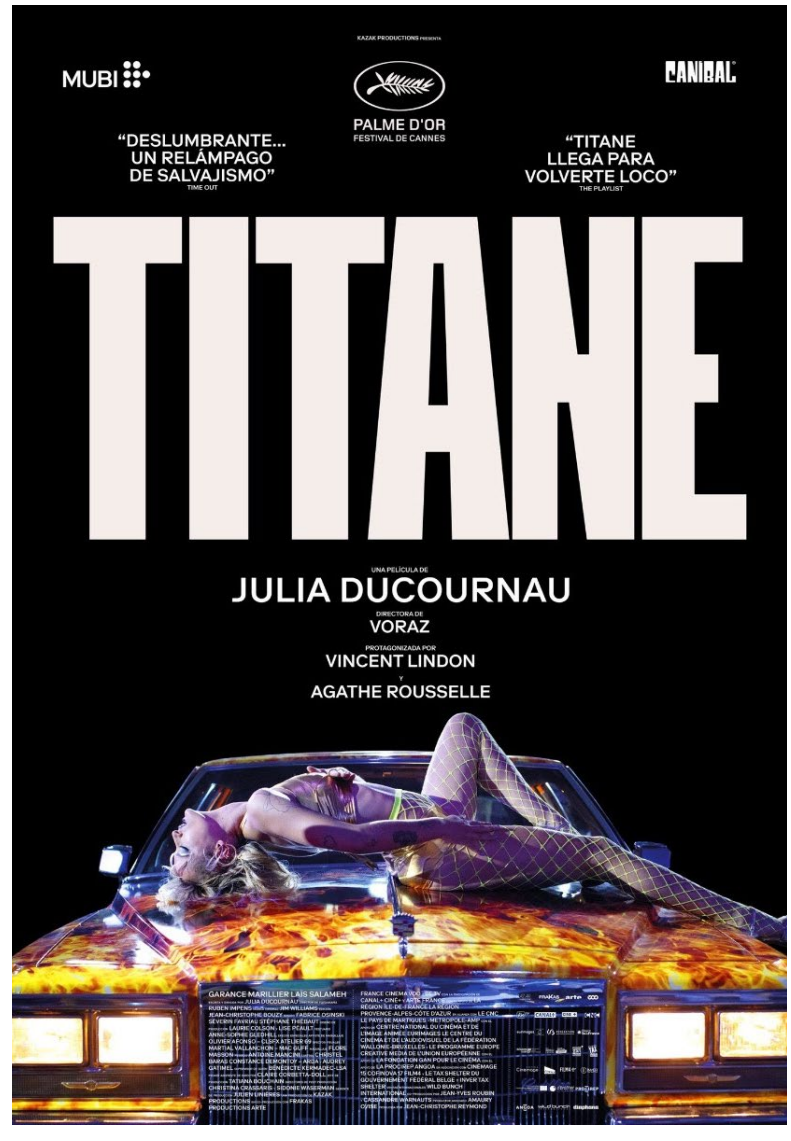

TO THE DEVIL A DAUGHTER 1976

Un sacerdote excomulgado funda un culto satánico que practica clandestinamente en lo que aparentemente es un convento católico. Un hombre que hace años entregó a su hija a dicho culto, arrepentido, busca la ayuda de un escritor experto en satanismo para conseguir liberarla.

HAZ CLICK EN EL CARTEL DE LA PELÍCULA PARA DESCARGARLA

TODO SOBRE SEXO 2021

Tres amigos de veintitantos años luchan por navegar su vida profesional y personal, chocando de frente con los tormentos desordenados, hilarantes y terribles de la edad adulta.

VICTORIA 2016

Victoria Spick, abogada penalista en pleno vacío sentimental, acude a una boda donde se encuentra con su amigo Vicent y Sam, un ex narcotraficante al que ella ha ayudado. Al día siguiente, Vincent es acusado de intento de asesinato por su compañera. El único testigo de la escena es el perro de la víctima. Victoria acepta a regañadientes defender a Vicent mientras que contrata a Sam de asistente personal. Esto es el comienzo de una serie de complicaciones para Victoria.

VIDDANA 2020

Bienvenidos a la cocina de la sirvienta perfecta Stefania Chornenko, donde sobresale en la cocina mientras embriaga el matrimonio de su media hermana, la maestra Adelia Anger, con el telón de fondo de una pequeña ciudad de 1900 en las afueras de Austro-Hungría.

VITA & VIRGINIA 2018

Vita y Virginia son dos de las mujeres más fascinantes y progresistas de su tiempo. Ambas se ven envueltas en una agónica aventura amorosa que determina para siempre sus vidas y su trabajo.

HAZ CLICK EN EL CARTEL DE LA PELÍCULA PARA DESCARGAR

netvibes
SÍGUENOS MEDIANTE
EL RSS EN NETVIBES
Y LEENOS EN LA COMODIDAD
DE TUS GADGET

LASCIVIA — EL NOVENO ARTE

The Flash: Divertida, atípica y totalmente entregada al fan

Alejandro Morillas

En una época en la que el cine de superhéroes parece estar de capa caída (perdón, era muy fácil meterlo), el multiverso se presenta como un revulsivo para dar cabida a planteamientos que ignoran cualquier tipo de coherencia para, al menos en la mayor parte de casos, agradar al fan a golpe de nostalgia y cameos. Aunque hay películas que han desaprovechado enormemente las posibilidades que abre este cheque en blanco de historias absurdas, algunas incluso enarbolando la etiqueta del "multiverso" en su subtítulo, otras, como las recientes iteraciones del Spiderverso, han sabido encontrar virtudes propias para no vivir únicamente de las referencias comiqueras.

El caso de Flash es bastante atípico. Dejando a un lado todas las turbulencias derivadas de su rodaje y del comportamiento de su protagonista, Ezra Miller, fuera del rodaje, la película de origen de este superhéroe que lleva años apareciendo como secundario es una de multiversos y paradojas temporales. Parece muy fácil desde esta perspectiva juzgar que Flash es una apuesta segura y fácil por el fanservice más explícito y complaciente... y no os equivocaríais.

Pero tampoco sería justo quedarse ahí, porque Flash es una película tremendamente dicotómica e interesante, capaz del conformismo más absoluto y de las decisiones más arriesgadas, del virtuosismo técnico y

del CGI más casposo. Sin embargo, en el corazón de esta amalgama de contradicciones encontramos una cinta emocionante y divertida como pocas.

Es una lástima la irregularidad y falta de cohesión que ha caracterizado siempre al universo cinematográfico DC; por ello, sé que afirmar que esta es una de las mejores películas realizadas bajo este sello no sorprenderá a nadie, así que subiré mi apuesta: aún con todos sus fallos, hacía mucho que no disfrutaba tanto en una película de superhéroes.

Con un condensador de fluzo en los pies

Es muy difícil no entrar en spoilers con una película que guarda tanto valor en la sorpresa de ciertas apariciones, así que nos limitaremos a comentar a partir de lo que podemos ver, ya no en su tráiler, sino en su póster promocional. Barry Allen, ya convertido en un superhéroe de pleno derecho capaz de asistir en sus labores a la Liga de la Justicia, sigue atormentado por los fantasmas del pasado. Cuando descubre que con su velocidad puede viajar atrás en el tiempo, no puede resistir la tentación de intentar solucionar sus problemas de esta forma, a pesar de las advertencias de su mejor amigo, Bruce Wayne. Por supuesto, sale mal.

Incluso con la saturación de cine superheroico que tenemos, me ha parecido muy valiente la decisión de hacer que la historia de origen de Flash esté contenida dentro de una trama paralela de evolución del personaje. Para ello, la estupenda labor de Ezra Miller interpretando a un Barry Allen con diferentes registros (aunque sea mucho más efectivo en su vertiente cómica que dramática) es fundamental, dando lugar, durante gran parte del filme, a una curiosa mezcla de aventura de mentorización, aprendizaje e inicios.

Posteriormente, con la adición de un espectacular Michael Keaton al papel que prometió que jamás volvería, y la solvente actuación de Sasha Calle como Supergirl, tenemos una película variada, con muy buen sentido del ritmo y con un desarrollo que, no por totalmente predecible, deja de ser satisfactorio.

WORLDS COLLIDE
DC
THE
FLASH
ONLY IN
CINEMAS
Dolby Cinema EXPERIENCE IT IN IMAX
WATERTOWER
WARNER BROS

Hay algo que hace muy bien Flash, y que muy pocas películas del universo DC han conseguido más allá del Escuadrón Suicida de James Gunn, y es un tono que se siente totalmente uniforme, coherente y que encaja a la perfección con el personaje y la historia que están contando. Flash es una cinta llena de humor bien medido, con muchas escenas de acción, pero también con momentos muy emotivos que se consiguen con unas pocas, pero acertadas pinceladas en ciertos diálogos y secundarios.

Se siente a la perfección como una aventura que viviría Barry Allen, algo a lo que ayuda la gran cantidad de metraje que vemos al alter ego de Flash en pantalla; por momentos, la cinta corre peligro de mostrar demasiado poco de su héroe capital, pero es algo que se resuelve de forma paulatina a lo largo de sus casi dos horas y media de duración, especialmente en su irregular tercer acto. Es realmente loable que este tono tan adecuado lo haya conseguido un director que hasta ahora solo había hecho cine de terror como Andy Muschietti. Y no es lo único que podemos alabar de la dirección de este cineasta.

Un uso perfecto de sus referencias

El uso que Flash hace del legado cinematográfico de DC es sencillamente soberbio. Aprovecha el imaginario, tanto a nivel visual como sonoro, del Batman de Keaton al máximo, haciendo que agradezcamos cada segundo en pantalla de este personaje. Las peleas, la recreación de sus artilugios, sus frases, las partituras de Danny Elfman... es un regalo maravilloso a los fans más longevos del héroe. Algunos de los mejores combates que el cine ha dado a Batman sin duda los encontramos en Flash.

Con Supergirl también encontramos momentos de auténtico gozo en su representación, pero por motivos de guion su presencia acaba ligeramente opacada por un final demasiado atípico y arriesgado como para resultar totalmente airoso.

También triunfa a la hora de mostrar en pantalla los poderes del propio Flash, así como al darle escenas para lucirse en batalla; sin embargo, al igual que en el caso de Supergirl, las exigencias de la resolución del

conflicto nos dejan con la sensación de que a la película le hubiera venido bien dejar brillar un poco más al héroe más rápido del universo.

"El uso que Flash hace del legado cinematográfico de DC es sencillamente soberbio"

Y es que el último tercio de Flash, además de una clásica batalla megalómana a nivel de coreografías de combate, también supone un cierre al que no estamos acostumbrados en filmes de este tipo, y que sin duda dividirá mucho a los fans. Por mi parte, me alegro de que Muschietti se haya atrevida a cerrar su historia de una manera tan coherente con el conflicto que planteaba, aún con los sacrificios que conlleva.

Aunque en última instancia Flash sea una primera historia tan satisfactoria, da cierto reparo que se consiga, en gran medida, gracias al apoyo tan importante que hace sobre Batman y Supergirl. Da la sensación que desde DC no confiaban en la fuerza en solitario en el personaje; aunque soy consciente de que es una percepción derivada de circunstancias externas a la propia película, acaba afectando al producto.

También me parece destacable la enorme irregularidad que presenta el nivel de los efectos especiales de esta película. Hay algunos momentos que llegan a sonrojar, con un despliegue en pantalla que no se siente de una superproducción de 2023, y que van más allá de la intencionalidad del director en replicar cierto tipo de estética.

Por fortuna, nada de esto empaña lo mucho que me ha divertido, sorprendido y emocionado Flash, para mi sorpresa. Ojalá todo lo que hemos visto aquí tenga un reflejo en la visión de James Gunn para el futuro de DC, porque es una muestra excelente del potencial que ha tenido y que puede tener el universo DC si se explota de la forma adecuada. Flash es una cinta muy autoconsciente, sincera y entregada a la tarea de satisfacer y entretener al público hasta las últimas consecuencias, sin

dejar por ello de tomar riesgos. Estoy seguro de que dividirá a los fans y a la crítica, lo cual resulta muy estimulante en este panorama de saturación y esquemas manidos de un género para el que, sin duda, todavía hay esperanza.

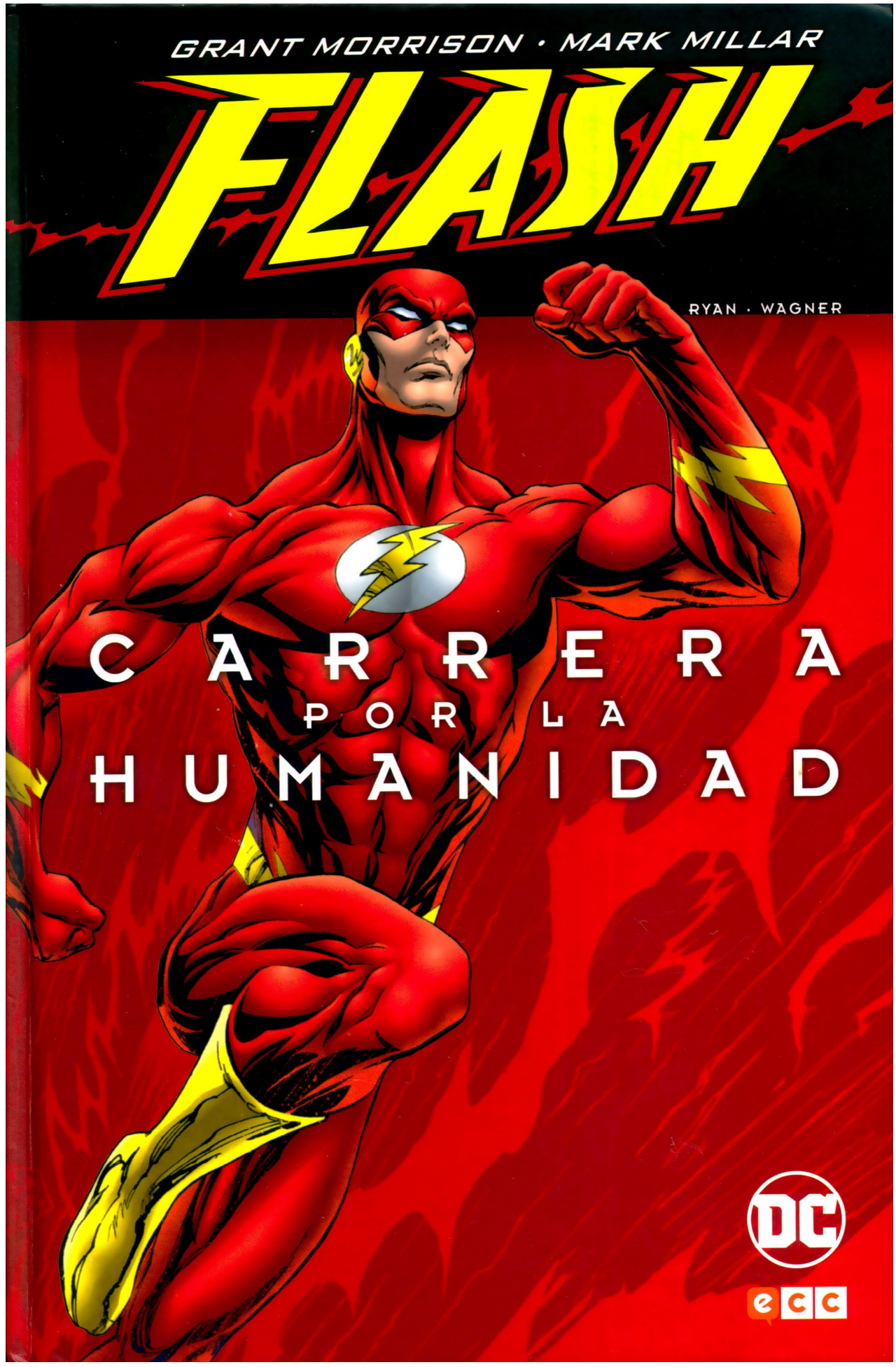

FLASH DE GRANT MORRISON Y MARK MILLAR "CARRERA POR LA HUMANIDAD"

HAZ CLICK EN LA PORTADA
DEL COMIC
PARA DESCARGARLO

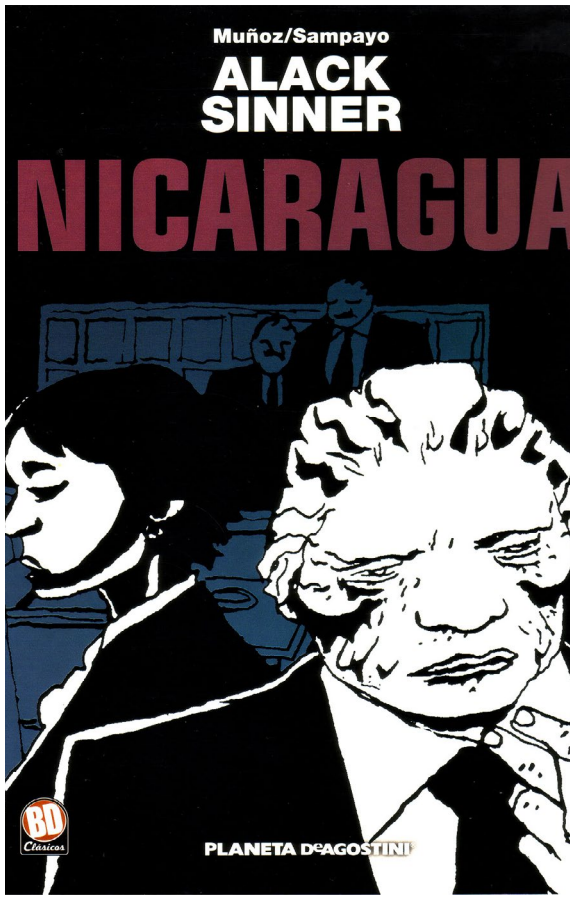

ALACK SINNER 5

AMERICAN GODS 2

ASPIC - DETECTIVES DE LO DESCONOCIDO 3

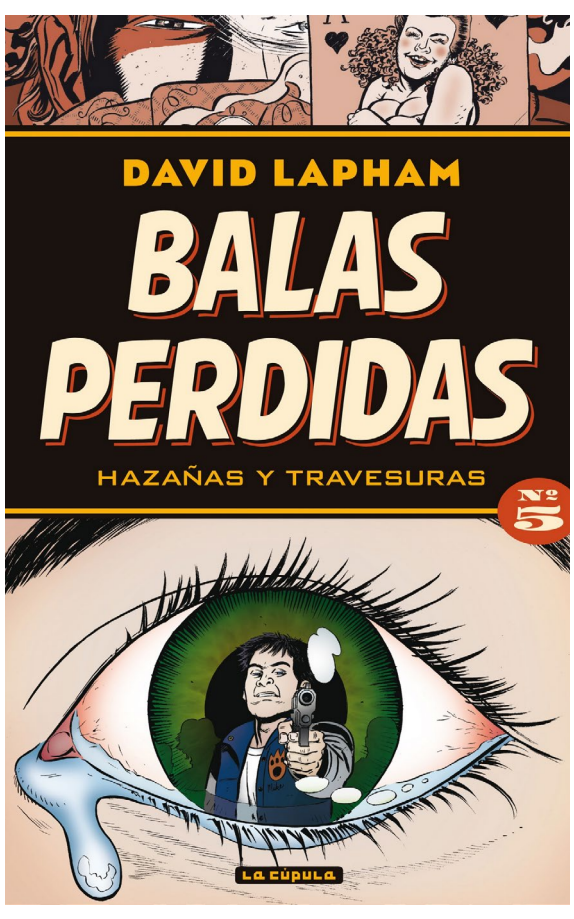

BALAS PERDIDAS - TOMO 5

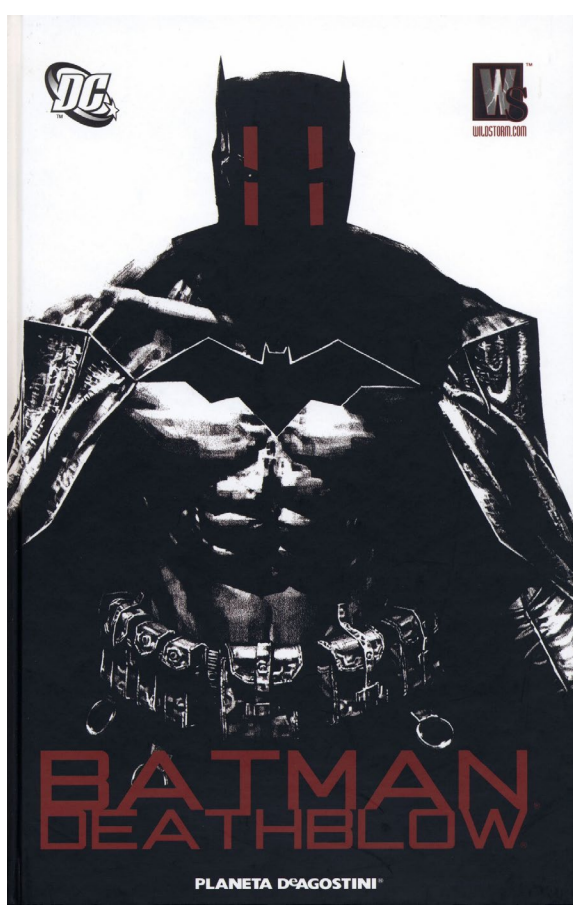

BATMAN - DEATHBLOW - DESPUÉS DEL FUEGO

BIBLIOTECA DE COMICS DE TERROR DE LOS AÑOS 50 - 6

CONAN EL VENGADOR - INTEGRAL

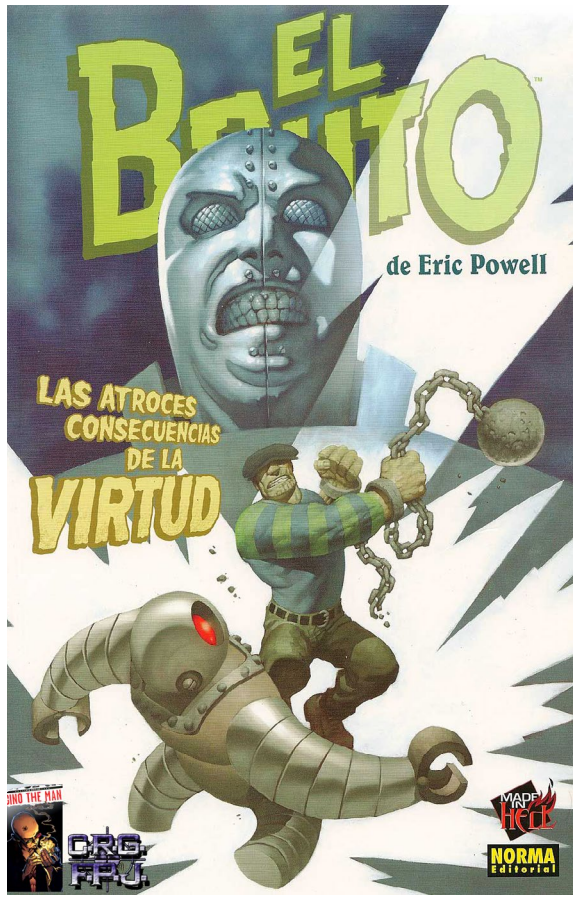

EL BRUTO 4 - LAS ATROCES CONSECUENCIAS DE LA VIRTUD

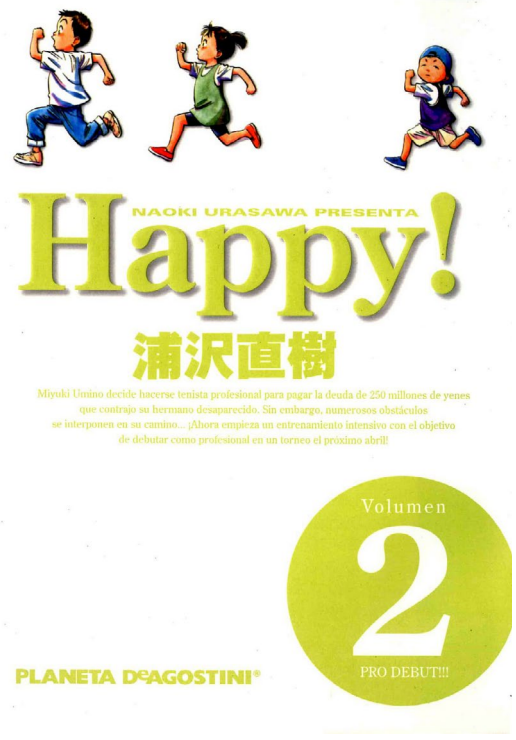

HAPPY VOL 2

HISTORIAS DE AMOR Y ODIO

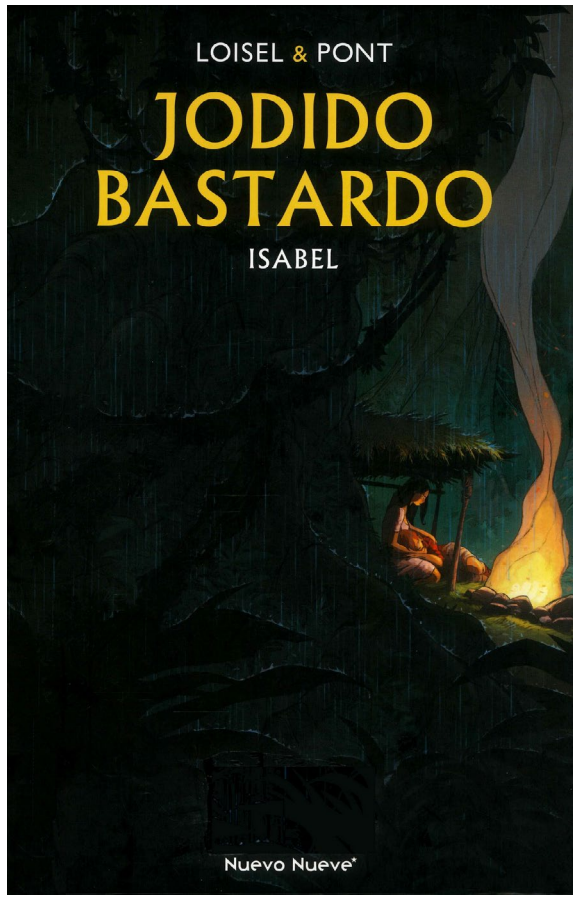

JODIDO BASTARDO 1

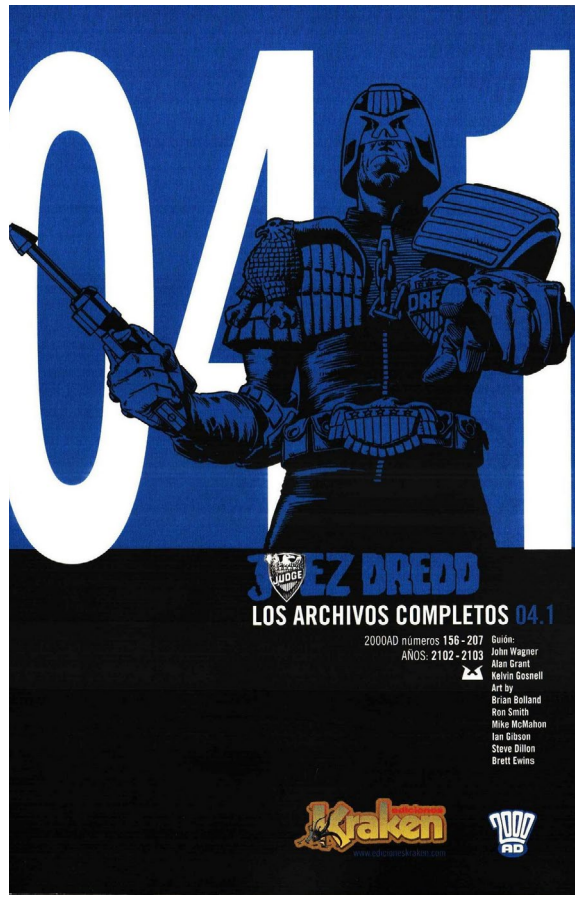

JUEZ DREDD - LOS ARCHIVOS COMPLETOS 4 _ 1

HAZ CLICK EN LA PORTADA DEL CÓMIC PARA DESCARGARLO

LOVE IN HELL - TOMO 3

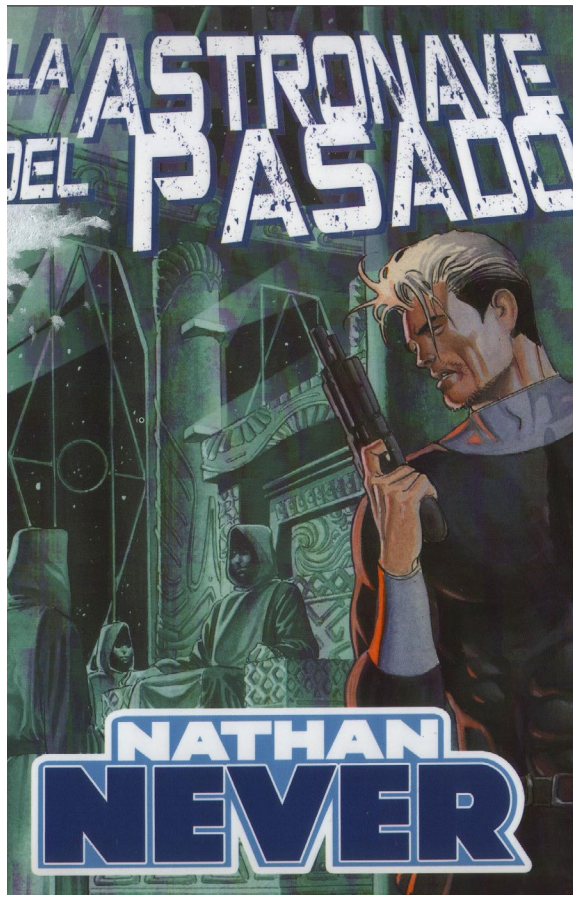

NATHAN NEVER VOL 2 - 03
LA ASTRONAVE DEL PASADO

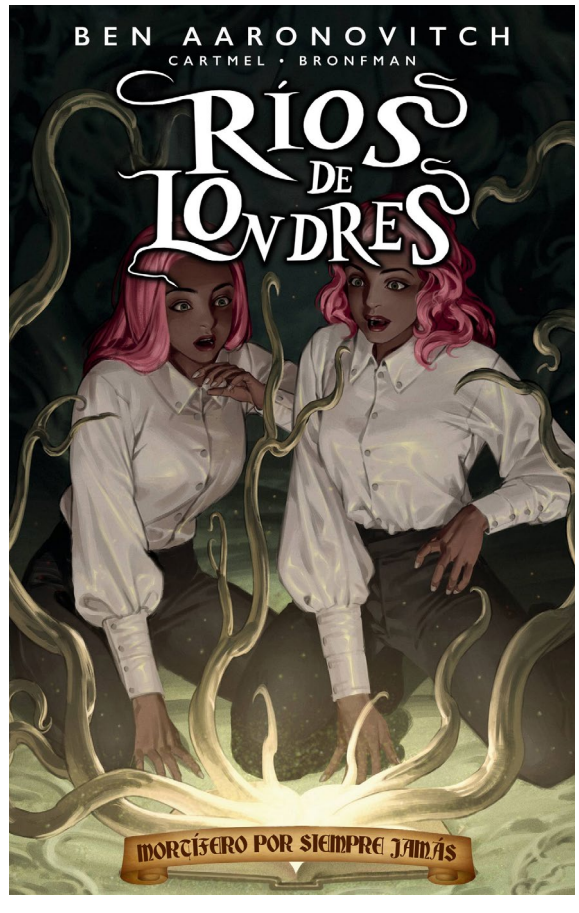

RIOS DE LONDRES -
MORTIFERO POR SIEMPRE JAMAS

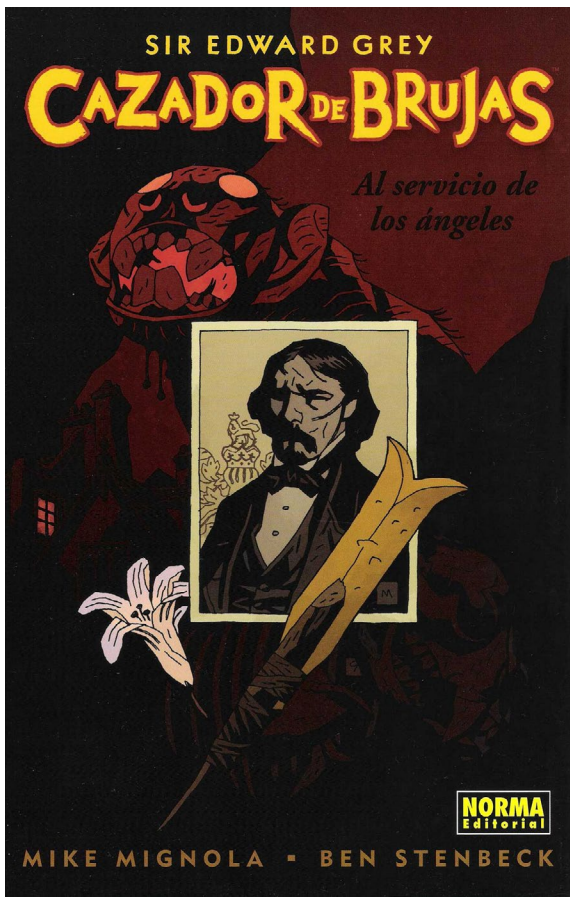

SIR EDWARD GREY, CAZADOR
DE BRUJAS 1 -
AL SERVICIO DE LOS ÁNGELES

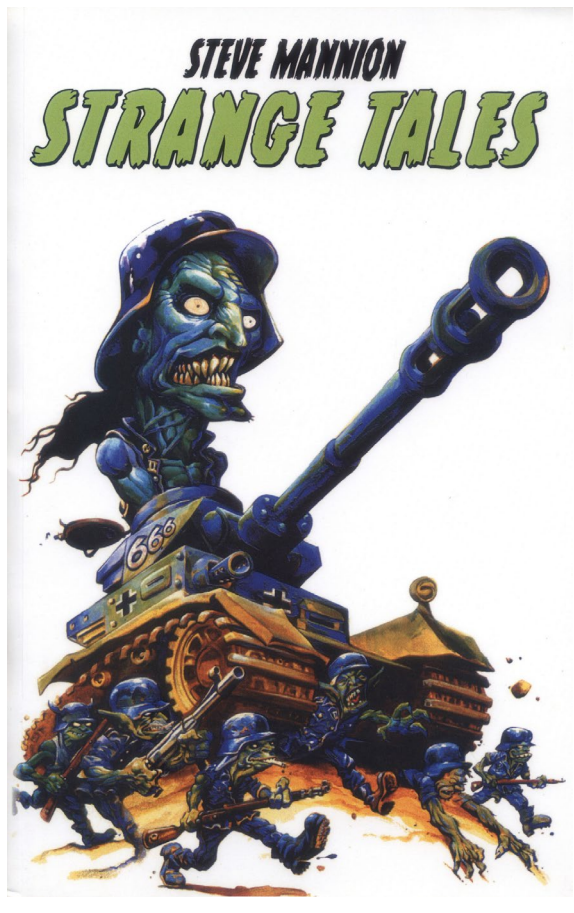

STRANGE TALES

TACHIBANA

THE ALIENIST 1 - LA INQUIETANTE CASA HEXAGONAL

TOLKIEN - ILUMINANDO LAS TINIEBLAS

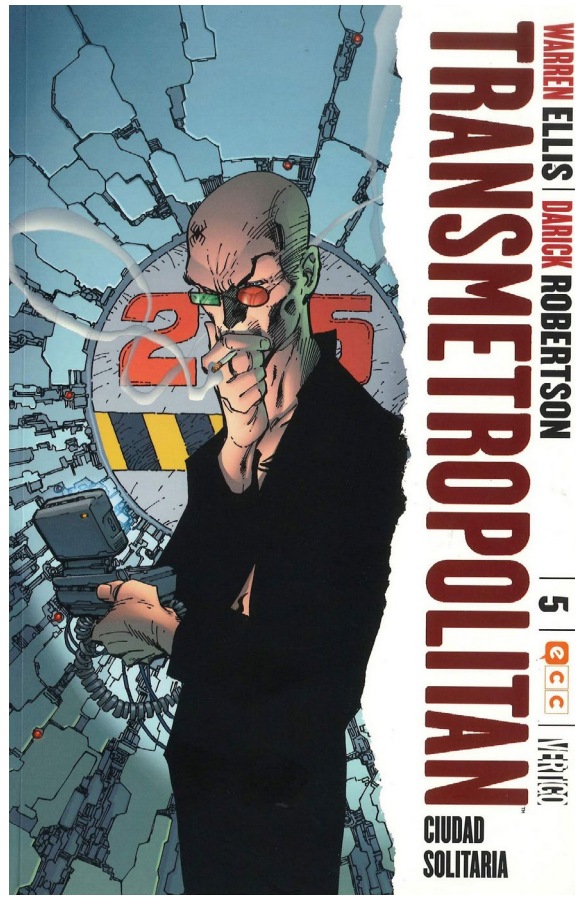

TRANSMETROPOLITAN TOMO 5

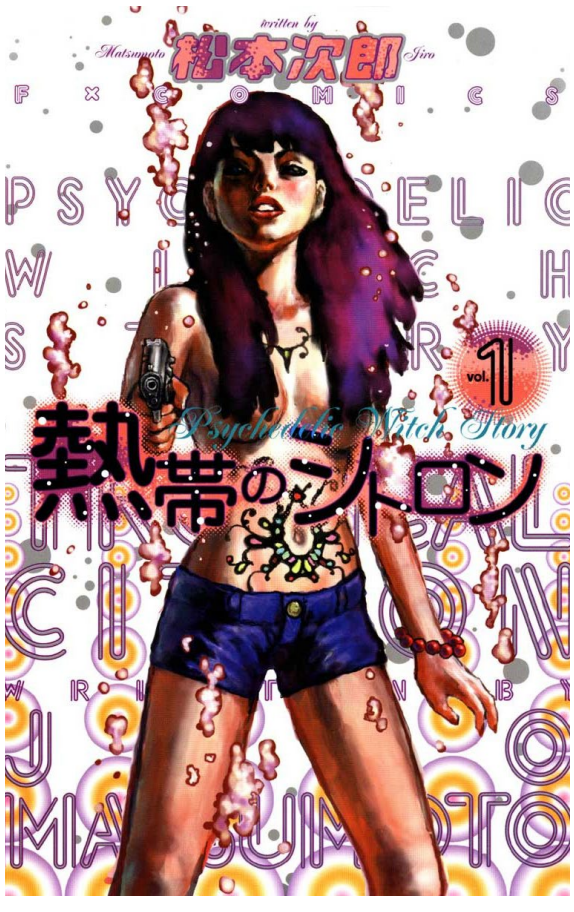

TROPICAL CITRON 1

UNEARTH VOL 2

Y, EL ÚLTIMO HOMBRE 10

HAZ CLICK EN LA PORTADA DEL CÓMIC PARA DESCARGARLO

Joyas Literarias Juveniles fue una serie de 272 adaptaciones a historieta de clásicos de la literatura, fundamentalmente de aventuras, que se empezó a publicar en 1967 en las revistas de Editorial Bruguera. Su posterior recopilación y expansión en tebeos monográficos constituyó uno los grandes aciertos de la editorial en la década de los setenta, junto a la Colección Olé! y la revista Gran Pulgarcito.

JOYAS LITERARIAS JUVENILES

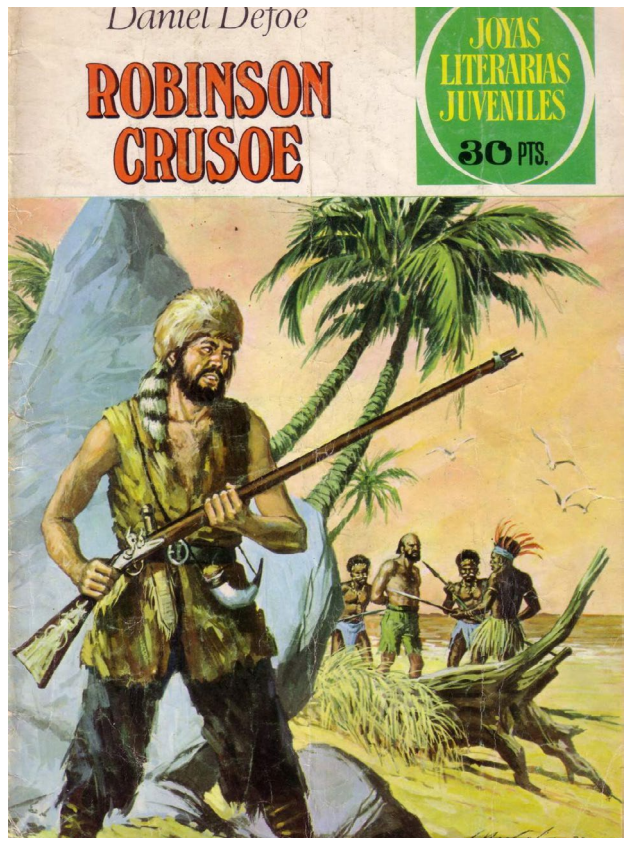

HAZ CLICK EN LA PORTADA DEL CÓMIC PARA DESCARGARLO

Humor Lascivo

“Oh, sí... todos los demás aquí me besan el trasero”.

LASCIVIA — EL ÚLTIMO TANGO

El Brujo

Tony111

Me llamo Alan, tengo 27 años y estoy casado con Jennifer que tiene 19 años y es una mujer alta, güera, nalgas redonditas y bien paradas que hacen que la volteen a ver en la calle y con unos ojos color verde muy hermosos.

Todo comenzó porque un día mi esposa se comenzó a sentir mal y pues le dolía el estómago y así estuvo como una semana cuando ya no soportaba el dolor decidimos acudir al doctor quien la reviso y le comento que solo tenía colitis y le recetó medicamento, ya de regreso en casa se lo empezó a tomar y mejoro pero pasando 3 días volvió a lo mismo.

Pasaban los días y nada que se le quitaba el dolor, fue entonces que mi mamá al ver cómo se encontraba mi esposa me comento que tal vez le estaban haciendo algún mal y nos dijo que fuéramos a ver a un brujo que era muy bueno ya que a una de sus amigas la había curado de algo parecido, y pues nos dispusimos a ir al siguiente día, fuimos al lugar y cuando llegamos preguntamos por el señor nos dieron la información y llegamos a una choza, cuando salió a atendernos note como miraba a mi esposa de arriba abajo con una mirada muy lujuriosa ya que ese día mi esposa se había puesto una blusa color blanca que le llagaba abajo de sus redondas nalgas y una licra y una tanguita del mismo color que se le transparentaba con tan solo inclinarse un poco.

El brujo era un señor chaparro de al menos 1.50 m gordito moreno, de barba larga y desalineada, el brujo con voz ronca le dijo a mi esposa que pasará ya que veo que traes un gran mal y no puedo esperar para

atenderte, y cuando yo intenté pasar con ella el me detuvo y no me dejó pasar ya que dijo que lo que traía era muy peligroso para mí por lo que me tuve que quedar afuera.

Pasados unos 10 minutos me empecé a acercar a dicha choza para ver qué le decía o hacía, así que empecé a buscando un hueco donde pudiera ver y escuchar lo qué sucedía dentro, acabo de unos minutos pude encontrar un hueco entre las maderas y lo que vi me dejó congelado.

Ya que mi esposa estaba solo en tanguita y acostada boca arriba y el brujo le daba un masaje en el vientre con un poco de aceite y le dio de tomar un té de hiervas y se volvió a recostar cubriendo sus redondos pechos con sus manos.

No pasaron ni 5 minutos de que había tomado el té cuando se empezó a relajar a tal grado que se quedó dormida, y ahí el brujo aprovecho para quitarle las manos de sus esquistos pechos y se los empezó a acariciar con el aceite que tenía en las manos después de un par de minutos acariciándole los pechos empezó a chuparlos de una forma salvaje, en esos momentos quise intervenir pero no pude ya que me estaba editando tal escena que solo me quedé mirando lo qué sucedía dentro.

Cuando reaccione mire que el brujo ya le había hecho de lado la tanguita a mujer y se la empezaba a chupar la panocha depilada, así estuvo unos minutos, y después se incorporó para el quitarse la ropa y pude ver una verga muy grande oscura de al menos unos 25 cm cabezona y muy gruesa y yo pensé no le iba a entrar esa verga a mi esposa ya que es un poco estrecha, pero el brujo se la empezó a untar de aceite para que le resbalara a mi esposa que permanecía inconsciente, en eso vi que el brujo le acomodo la verga en la entrada de su panochita y se la empezó a meter despacio pero sin detenerse hasta enterársela completa en su panochita, ahí la mantuvo un minuto y empezó a bombearla lento pero a cómo iban pasando los minutos las estocadas eran más rápidas y profundas que hasta creí que se despertaría pero no fue así.

Ya llevaría alrededor de una hora cogiéndose a mi mujer cuando estalló en un orgasmo dejándole toda la leche dentro de su panochita y en

ese preciso momento regrese a la entrada a esperar a que salieran haciendo como que no sabía nada de lo ocurrido minutos antes.

A los minutos salió mi esposa y me dijo que nos fuéramos pero caminaba un poco rara al llegamos a casa le pregunté qué le dijo el brujo y que le había hecho y me contó que el brujo le dijo que alguien le había hecho un trabajo de brujería para no poder tener hijos por eso el dolor en su vientre, pero que él le iba a ayudar con su problema y ya después me dijo lo que ya había visto antes de que se quedará dormida, y también me comentó que la citó al tercer día.

Al día siguiente a mi mujer ya casi no le dolía el estómago por lo que el "tratamiento" estaba funcionando así que decidió ir al otro día a su consulta con el brujo.

Así fue que ella se fue sola ya que yo no podía ir por motivos de trabajo o eso es lo que le hice creer ya que ese día pedí permiso de llegar más tarde ya que la cita era temprano, salí de casa como cualquier otro día y espere a que ella saliera, en esa ocasión salió con una blusa negra con escote y una mini de vuelo que le hacían lucir sus lindas piernas, ya pasados unos minutos emprendí el camino a aquella choza que estaba alejada de las demás y no tendría problema para esconderme sin ser visto, cuando me acerque pude ver y escuchar al brujo que le hacía preguntas sin sentido a mi mujer, como a qué hora llegaba yo de trabajar, cuánto tiempo de casada, que si desconfiaba de alguien que le quisiera hacer daño y otras tonterías.

Las cuales mi mujer contesto diciendo que llegaba en la noche de trabajar, y que no desconfiaba de nadie, a lo cual él le contesto que no se preocupara ya que él la iba a curar y podría quedar embarazada, así que como la ves anterior le dio de beber un té y la hizo que se acostara para poder limpiarla con hiervas, aceites y esencias que poco a poco iban haciendo que mi mujer se relajara y quedará profundamente dormida.

Así fue como el brujo prosiguió a levantarle la blusa a mi esposa y a chuparle sus pechos de forma desesperada y a acariciar sus piernas hasta llegar a su panochita a la cual empezó a acariciar por encima de su

tanguita, que se veía que se empezaba a humedecer, por lo cual quiero suponer que no estaba del todo dormida.

Así estuvo un rato hasta que el brujo se sacó su vergota y se la empezó a pasar por la boca hasta que logro introducir una gran parte dentro de ella asiendo que le hiciera un rico oral, que el brujo solo se retorcía de placer.

Cuando tuvo la verga toda llena de babas le quitó la tanguita negra a mi mujer y se la dejo ir de una sola estocada haciendo que mi mujer diera un fuerte suspiro y así el brujo se la empezó a coger salvajemente como por media hora hasta que no pudo más y se vino dentro de ella, y creí que ahí acabaría todo pero no fue así, ya que el brujo saco su verga bien lubricada de los jugos y la corrida que se había dado y le dio la vuelta a mi esposa quedando casi en posición de perrito y el brujo prosiguió a chuparle su culito virgen y a meterle primero un dedo, después dos para empezar a dilatarlo y me dio mucho morbo ya que ni yo había podido ni tocárselo y el brujo estaba a punto de estrenarlo.

Así fue cuando vio que ya lo tenía listo se agarró la verga que no se le había bajado ni un poco y apunto a su estrecho culo, que no creí que le fuera a caber semejante verga, con algo de trabajo logro meter la cabezota de su verga y en pocos segundos ya la tenía bien ensartada por el culo lo cual hizo que mi mujer se quejara pero no abría los ojos pero parecía que si sentía lo que sucedía así fue que el brujo espero unos segundos a qué ese culito se acostumbrara a su verga y empezó a bombearla lento, se la sacaba casi toda y se la volvía a enterrar completa así por varios minutos hasta que ya le entraba sin problemas y fue cuando empezó a aumentar la velocidad de su cogida asiendo que todo el catre se moviera de tal forma que parecía que se desarmaría en cualquier momento.

Así se la estuvo cogiendo por un rato y después la puso de lado y se la siguió cogiendo por el culo por otros veinte minutos hasta que le llenó el culo le leche, a los pocos minutos despertó mi mujer y en ese momento yo me fui de ahí para mi trabajo y al llegar me encerré en el baño y me masturbe como nunca.

Ya al llegar a casa le pregunte a mi mujer que le había dicho el brujo y ella me dijo que le había sacado algo del cuerpo y que quemaron ahí mismo y que estaría viendo mejoría en cada sesión, yo le pregunté que porque caminaba raro y me dijo que se había golpeado con algo la pierna pero que le diría al brujo para que se la sobara y así fue como la citó la siguiente semana a lo cual no pude ir pero en la noche que llegue ella me dijo que había ido otro brujo a ayudar que porque su mal era muy poderoso y necesitaba más ayuda y yo me quedé pensando si se la habrán cogido los dos porque dijo que no recordaba mucho de la sesión solo que la cargaban y que le decían groserías pero no sabía si era a ella o al mal que tiene y me dijo que la próxima semana tenía nueva sesión que aquellos dos brujos, así que intentaré no perderme la sesión de mi querida esposa.

DADDY 4K .com

HAZ CLICK EN LAS IMÁGENES PARA DESCARGAR LOS VÍDEOS

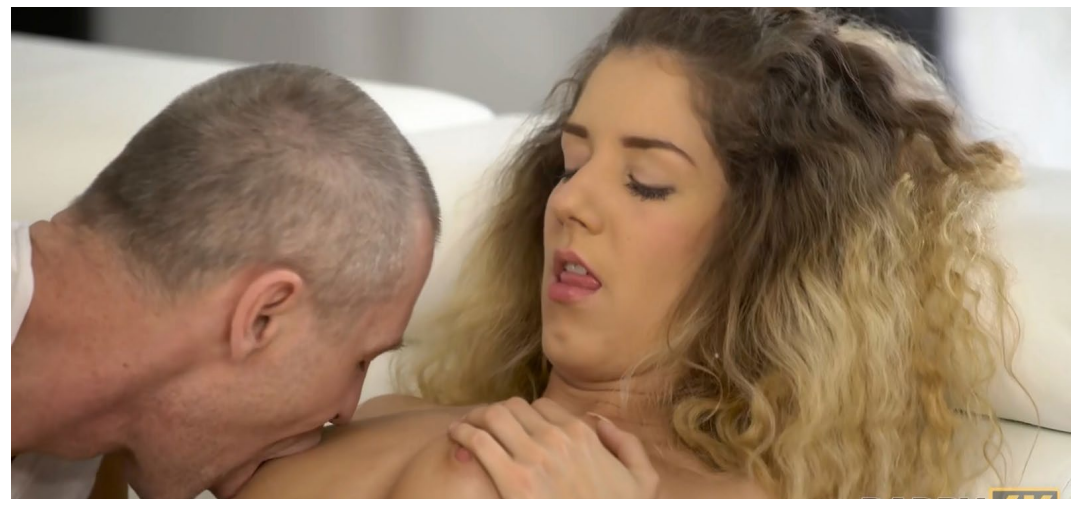

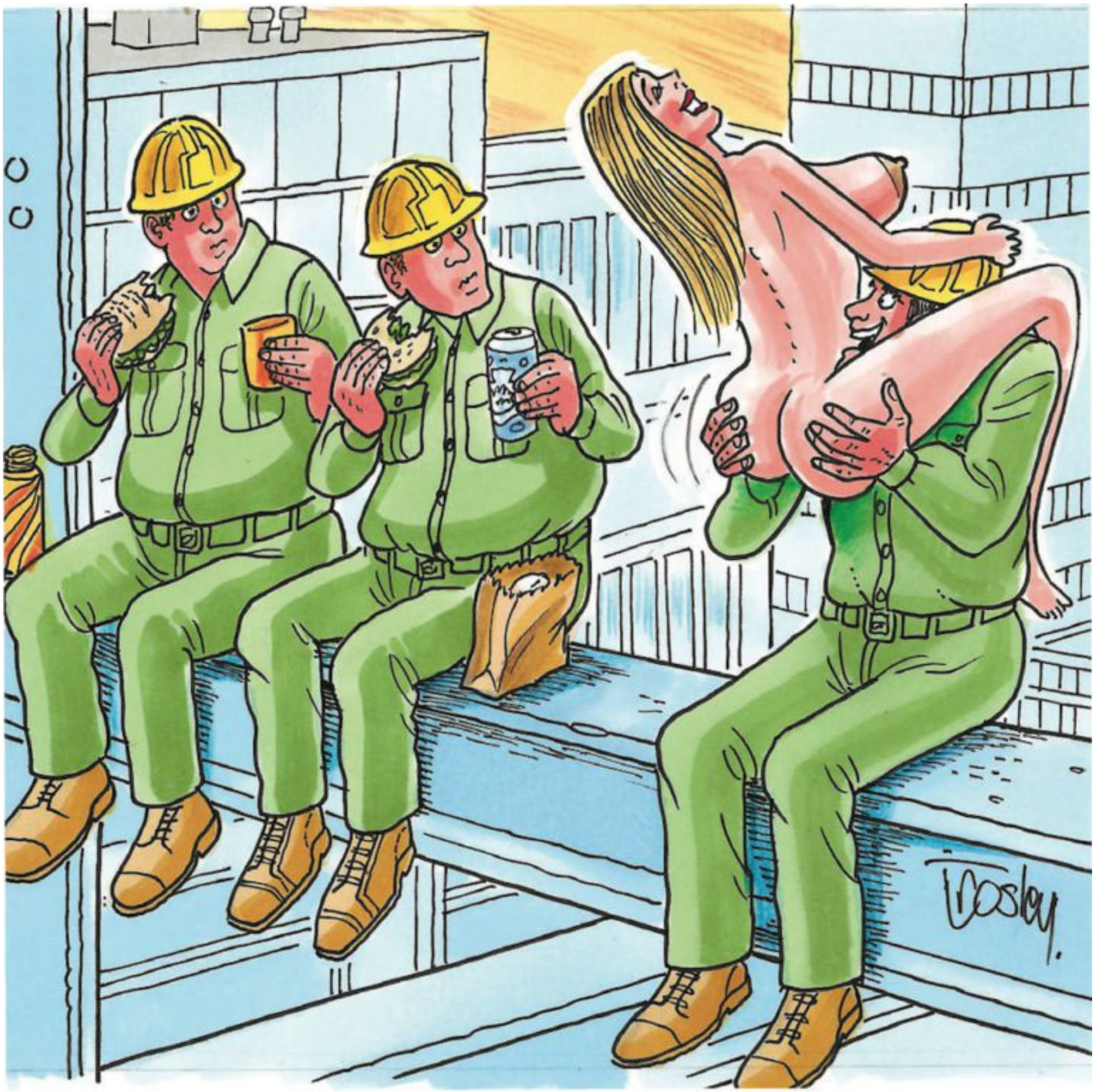

“Mi esposa salió esta mañana, así que preparé mi propio almuerzo...”

LASCIVIA — SE BUSCAN CHICAS CALIENTES

Experiencia Real: Me gusta exhibir a mi esposa

Martín Ramo

Hola soy Martin y desde que era joven soy voyerista.

Cuando me casé, me gustaba ver a mi esposa limpiar la casa con vestidos cortos.

Somos un matrimonio normal; pero para excitarnos y ponernos más calientes, le pedí a mi esposa que cuando saliéramos a lugares públicos, se pusiera vestidos cortos, tangas sexys y se maquillara más de lo normal.

A veces le pedí que no se pusiera nada abajo, que se pusiera ropa transparente.

Mi propósito era verla bien putona en la calle y que otros hombres vieran a mi esposa con morbo.

Yo me imaginaba que otros hombres; viéndola así, se la querían coger.

Al principio pensaba que solo yo me calentaba exhibiendo a mi esposa; creía que a mi esposa le daba pena enseñar el culo en público; sin embargo, cuando regresábamos a casa de nuestros paseos exhibicionistas y, cogíamos, mi esposa estaba bien caliente, mojada de su conchita y las

pantaletas “babosas”.

Me di cuenta que a ella también le gustaba enseñar y sentirse deseada.

Antes de coger le preguntaba:

Por qué estás tan caliente? Ella me decía que alguien la había visto con morbo y que a ella le hubiera gustado que también se la cogiera.

Entonces yo me imaginaba a mi esposa cogiendo con otro hombre y el fierro se me ponía bien caliente.

Yo tengo fantasías para coger, pero mi esposa tiene fantasías más salvajes. Ella quiere coger con varios hombres a la vez y que se la metan por adelante y por atrás, por la boca; que la dejen toda llena de semen, que le rompan las bragas, que le rasguen la ropa. Que se la cojan entre varios sujetos, en un carro, en un parque o en un callejón.

Quiere que la lleven a un hotel “de mala muerte”, que la emborrachen o la droguen y le hagan de todo.

Por eso, siempre, después de salir a exhibir a mi esposa, las cogidas son más ricas y yo me aprovecho porque ella se pone bien caliente, puedo hacer con ella lo que me antoja.

En casa me cojo a mi esposa parada, frente al espejo, porque mientras le meto la verga por delante, por atrás le introduzco una verga enorme de plástico y la veo por el espejo.

Me gusta ver me como le entra la vergota por el ano. No entiendo cómo le cabe por su hoyo tan pequeño, ese vergon de plástico.

Cuando le meto la verga de plástico, la miro por el espejo, lo hago despacio, para verla y disfrutar: primero le pongo lubricante en el ano, luego con las dos manos, le abro las nalgas y veo su culo bien abierto. Cuando ella está bien caliente, le introduzco la verga de plástico, puja y dice groserías, pero no quiere que le saque el vergon del culo; por delante, con

evian

sus piernas, aprieta mi verga y se mueve bien rico.

Es excitante ver cómo le cabe el vergon en el ano; pero es más excitante cuando ella me dice: “Me gustaría que la verga fuera de mi compadre o la de tu primo”. Claro que yo me imagino a mi esposa bien ensartada por otro hombre y me vengo a chorros.

Como todo matrimonio normal, vamos al supermercado, a centros comerciales, lo que nadie sabe es que mi esposa abre las piernas o se agacha discretamente, lo hace para mostrar su “pucha” o sus nalgas; la gente piensa que es un “accidente”, pero es algo que mi esposa y yo planeamos.

Mientras mi esposa abre discretamente las piernas para que le vean las bragas, yo veo las reacciones del tipo que mira a mi esposa. Me calienta ver como desean a mi esposa.

Algunas veces, en los pasillos del supermercado, mi esposa se agacha por “algo”, ella se empina discretamente, lo suficiente para que le vean las nalgas. A veces algún hombre le busca plática, otras veces la siguen para ver si se vuelve a agachar o vuelve a abrir las piernas; aquí es donde nos vamos a casa.

Mi esposa se exhibe en lugares públicos con gente, como restaurantes, otras veces lo hace con algún tipo solitario; depende de su humor. A mi me calienta mas cuando se exhibe con jóvenes, porque están en la “edad de la calentura”, seguro que con el recuerdo de mi esposa se la jalan bien duro. Me hubiera gustado que cuando yo tenía esa edad, alguna señora me hubiera dejado verle los calzones.

Mi esposa y yo hemos tenido buenas experiencias con voyeristas, cuando vamos al super o centros comerciales; después te cuento las travesuras de mi esposa.

Yo soy Martin, a mi esposa le dicen La Güera.

¡Me gusta que mi esposa enseñe!

PublicAgent

HAZ CLICK EN LAS IMÁGENES PARA DESCARGAR LOS VÍDEOS

LASCIVIA

SOMOS UNA PUBLICACIÓN
"PARA GENTE GRANDE"

LASCIVIA — FIEBRE SALVAJE

Las prácticas sexuales más peligrosas y que pueden afectar irreparablemente la salud

Geraldine Bajonero Vásquez

El mundo del sexo está lleno de experiencias; sin embargo, debe ser un lugar saludable y seguro, según varios sexólogos.

Existen nuevas prácticas sexuales que están fuera de lo recomendable por parte de los profesionales de la salud.

De hecho, EL TIEMPO habló con una experta sobre algunos de estos métodos, las consecuencias y por qué no hacerlos.

Algunas de ellas podrían ocasionar afecciones dolorosas, aumentar la probabilidad de contraer VIH o alguna enfermedad sexual, tener embarazos no deseados, perder el control de los esfínteres o experimentar fuertes dolores.

Bugchasing

El Bugchasing es una práctica en la que las personas buscan contraer intencionalmente enfermedades de transmisión sexual, como el VIH, también conocido como “bug” en este contexto.

WIFEBUCKET.COM

Es importante tener en cuenta que este comportamiento es ampliamente considerado peligroso, poco ético y potencialmente perjudicial para la salud. De hecho, portales especializados la describen como autodestructiva y letal.

De acuerdo con Ana Giraldo, sexóloga de Pink Secret Colombia, esta es una peligrosa práctica de excitación, no recomendable, en la que unas personas que no tienen VIH pueden sostener relaciones sexuales con personas que sí, sin ningún tipo de protección, y estar en el límite de contraer o no contraer la enfermedad.

La experta señala que esta práctica es irresponsable debido a que "en todo encuentro sexual, el autocuidado y la prevención deben ser esenciales".

La promoción de conductas de riesgo como el Bugchasing no solo es peligrosa para la salud individual, sino que también puede contribuir a la propagación de enfermedades y tener un impacto negativo en la salud pública.

Fisting

El Fisting es una práctica sexual que consiste en la dilatación vaginal o anal para insertar todo un puño. Es importante mencionar que las opiniones de los sexólogos en este tipo de praxis son muy variadas.

De hecho, según 'ABC', el Fisting se puede practicar siguiendo un protocolo muy específico, en el que el consentimiento, la comunicación, la lubricación adecuada, el conocimiento de los riesgos y el asesoramiento de expertos son esenciales.

La sexóloga Ana Giraldo señala que "cuando es una práctica de índole anal puede que a largo plazo genere incontinencia anal y dolores. Es una práctica extrema que debe tener muchos cuidados".

Y explica que es posible que a largo plazo las personas que hagan el Fisting "defequen sin querer porque no tiene control del esfínter anal".

Surf & Ski

La experta señala que las personas que les cause excitación este tipo de prácticas, las realicen de forma más segura. De hecho, recomienda que se usen “dilatadores anales que se encuentran en la industria”.

Chemsex

Chemsex, como su nombre lo indica ‘chemical’ (química) y ‘sex’ (sexo), es una práctica conocida por el uso de drogas en el contexto de encuentros sexuales para potenciar la experiencia sexual, ya sea aumentando el deseo, reduciendo las inhibiciones o prolongando la actividad sexual.

De acuerdo con medios especializados, los alucinógenos más comúnmente asociadas con el Chemsex son la metanfetamina (cristal de metanfetamina), la mefedrona (también conocida como M-Cat o Miau-Miau), el GHB (ácido gamma-hidroxibutírico) y la mefentermina.

De hecho, Ana Giraldo le cuenta a EL TIEMPO que es una práctica de mucho cuidado en el que la mesura, el autocuidado, y el consenso es vital; sin embargo, señala que no es responsable convertirse en usuarios recurrentes de estos encuentros.

Es como caminar en la cuerda floja, pues medios especializados señalan que el consumo prolongado de ciertas drogas puede tener efectos negativos en la salud general, como daño cerebral, daño renal o problemas cardiovasculares.

Además el Chemsex puede llevar a la pérdida de control, impulsividad sexual, prácticas sexuales de riesgo y una mayor exposición a infecciones de transmisión sexual.

Incluso, puede afectar la salud mental, ya que “una de las mayores consecuencias es pretender que la vida real sea como la vida que da estas drogas, que no es la realidad”, explica Ana Giraldo.

El juego del muelle

En 2017 se comenzó a popularizar 'El juego del muelle', una preocupante práctica sexual entre los adolescentes.

De acuerdo con expertos, esta praxis consiste en que varios hombres se ponen en círculo sin ropa interior y, mientras están erectos, las mujeres del grupo van rotando cada 30 segundos forzando la penetración. El que primero eyacula, pierde.

La también conocida 'ruleta o carrusel sexual' pone en peligro a todos los participantes, debido a que pueden contraer alguna enfermedad sexual o llegar a tener un embarazo no deseado.

De acuerdo con el diario 'El Confidencial', "esta práctica casi siempre está envuelta en un ambiente plagado de consumo de alcohol —y en ocasiones también drogas".

Según la sexóloga, debido a que esta práctica se hace sin protección, "las consecuencias son el aumento de la probabilidad de contraer una enfermedad sexual y embarazos no deseados con el agravante de no saber quién es el padre".

Además, como se realiza una penetración forzosa, "la mujer puede experimentar un dolor que no debe sentirse en la relación sexual", según cuenta la experta a EL TIEMPO.

De acuerdo con estudios, los adolescentes son los más propensos a realizar el juego por aceptación.

Tenga en cuenta:

Estas son solo algunas de las muchas prácticas sexuales que no son recomendables debido al riesgo que puede generar en la salud general.

Ana Giraldo recomienda que “en las experiencias sexuales deben estar presentes el autocuidado, la comunicación, los límites y el consenso”.

El sexo puede estar lleno de experiencias saludables y placenteras, sin arriesgar la salud física ni mental. De hecho, los juegos de roles y los juguetes sexuales están diseñados para eso.

Por esta razón, evite practicar cualquiera de estas formas sexuales que causen dolores y afecten la salud general. Siempre es importante hacer un llamado al autocuidado.

ANA GIRALDO, SEXOLÓGA DE @pinksecretcol

BLACKED RAW

HAZ CLICK
EN LAS IMÁGENES
PARA DESCARGAR
LOS VÍDEOS

YO EN REALIDAD QUIERO SALIR CONTIGO PARA DARLE UN POCO DE CELOS A MI MUJER
VAYA, QUE BIEN
POR ESO TE HE INVITADO A FOLLAR A MI PROPIA CASA
PORQUE ELLA, MI MUJER NO ME CONSIDERA ¿SABES?, Y CREO QUE SE MERECE UNA LECCIÓN
SI PAGAS, LO QUE GUSTES, TÍO
PASA, ES POR AQUÍ
LA MUY VACA ME TRATA COMO A UN FELPUDO, DICE QUE NO SIRVO PARA NADA Y ENCIMA SE RÍE DE MIS CALZONCILLOS
JE
TÍO, ES QUE ESTE MODELO ESTÁ UN POCO ANTICUADO
VEN MÉTETE EN LA CAMA QUE TE SOBO UN POCO A VER SI SE ME PONE TIESA
AHÍ ME VIENE, AHÍ ME VIENE...
LA NOTO... ¡SE MUEVE!
1

AHORA QUIERO QUE... AH, AH, AH... QUE NOS ENCUENTRE EN MEDIO DEL ACTO

¡AHÍ LLEGA! ¡ES ELLA!!!

¡ESTÁ ABRIENDO LA PUERTA!

MUÉVETE MUCHO, YA VIENE HACIA EL DORMITORIO. HAZ COMO SI GOZARAS

¡EH!... ¿QUE ES ESTA ESCANDALERA?

¡JO, JO!

¡VAYA SUERTE, CHICA! ¡TUVO UNA ERECCIÓN! ¡¡¡MILAGRO!!!

¿QUIERES QUE TE SAQUE UNA FOTO, IMBÉCIL?

¡JO! ¡JO! ¡JO!...

POM

¡JA!... ¡JA!... ¡HAY!... ¡QUE ME MEO!

¡LA MADRE QUE LO PARIÓ!

JE

CUANDO ESTÁ CELOSA SE PONE UN POQUITITO IRÓNICA

JE

BERNET

2

CLARA

TEXTO: TRILLO Y MAIRAS
TEXTO: TRILLO Y MAIRAS

EL GRAN MAGO

PIRINDOLA

HOY

... Y AHORA ELEGIRÉ A UNA SEÑORA DEL PÚBLICO PARA LA PRUEBA DEL SERRUCHO

¡USTED!

¿YO? NO...

¡QUE GUAI, MAMÍ!

RAK RAK RAK RAK

RAK RAK RAK RAK

Y AHORA MIENTRAS ESTA MITAD SE QUEDA AQUÍ...

¡OOOOOOH!

¡OH!

¡OH!

¡¡¡ YO IRÉ DETRÁS DE LAS BAMBALINAS CON ESTA OTRA PARTE PARA ECHARLE UNOS **POLVOS MÁGICOS** QUE ME PERMITAN VOLVER A UNIR A LA SEÑORA

¡EH!... ¡OIG!!!

¡AHHH!!!

ÑAKA ÑAKA

MIRA

¡YA ESTÁ AQUÍ!

OH

¡OOOOH!

Y AQUÍ LA TENEMOS, TAN ENTERA COMO ANTES GRACIAS A LOS **POLVOS MÁGICOS** DEL MAGO PIRINDOLA, QUE SOY YO

JE

OH

OOOH

¡BRAVO!!!

¡BIEN!

¡QUE TÍO!

¡MUY BIEN!

PLAS

PLAS

PLAS PLAS P

¡JO!... ¡QUE PASADA, MAMÁ! ¿NOTASTE ALGO?

SÍ... COMO QUE UN CLIENTE SE FUE SIN PAGARME

BERNAT

HUMOR LASCIVO

“Pues sí, he oído la expresión ‘eres lo que comes’...”

LASCIVIA — PRIMEROS DESEOS

Carolina, mi hija

Juan Alberto

¡Hola!, mi nombre es Angelina Pérez, tengo veinticinco años, soy madre de una chicuela de cinco años, Carolina, y trataré de contar mi historia.

Siempre pensé que no hay nada más hermoso que la sonrisa de una niña pequeña. Estaba dormida sobre el sofá y me desperté con una bella sonrisa en mi rostro cuando escuché a mi hija Carolina de cinco años muerta de la risa. Abrí los ojos sorprendida y mi asombro fue aún mayor al ver a mi pequeña sentada desnuda en el suelo, mientras nuestro pastor alemán “Jacky”, lamía su entrepierna.

—¡Mierda! ... ¡Vete! ...

Grité con pánico, asustando a mi hija y a Jacky. Mi pequeña se sobresalto y comenzó a llorar, mientras el perro arranco con su cola entre sus patas.

—Cariño ... ¿Qué estaban haciendo tú y Jacky? ...

Dije tratando de controlar mi nerviosismo y enojo.

—Me estaba lamiendo, mami ... a él le gusta eso ...

—Lo sé, cariño ... pero no deberías dejar que Jacky te haga eso ...

—¿Por qué no, mami? ... se siente bien, ¿sabes? ...

¿Cómo le explicas a una niña que todo lo que se siente bien, no es necesariamente bueno? A los cinco años, los niños creen que, si se siente bien, entonces no puede ser una cosa mala. Ahora que reflexiono, conozco adultos que piensan más o menos lo mismo. Entonces, ¿Cómo convences a una niña tan pequeña de que cualquier cosa que involucre sus partes íntimas con un animal no es moral ni socialmente correcto? Decidí adoptar el enfoque físico en lugar del moral o social.

—Tesoro, él podría lastimarte ... la lengua de los perritos es áspera y tienen gérmenes ... podrían hacerte sentir dolor o enfermarte ahí abajo ... te podría doler para hacer pipi ...

—Lo hace solo a veces, mami ... y se siente tan bien ...

¡Ay, Dios mío! Ella dijo “a veces”. ¿Cuántas veces ha sucedido esto? ¿Dónde estaba yo que jamás vi nada? ¿Qué clase de madre soy? Trate de recordar lo aprendido en la universidad sobre la sexualidad infantil. Todo lo que podía recordar es que los niños comienzan a masturbarse a muy temprana edad y se sugiere decirles que está bien hacerlo en casa, pero no en público.No recordé nada que hiciera referencia sobre perros lamiendo el coño de tu hija, peor aún ¿Cómo enfrentarlo si a ella le gusta?

Luego me pregunté ¿puede una niña así de pequeña tener un orgasmo? Recordé que, en esas clases de sexología, se explicaba que, hasta los doce años, el veintitrés por ciento de los niños alcanzaba el clímax. ¿Estará mi hija en ese veintitrés por ciento?

No recuerdo si yo a los cinco años tuve algún orgasmo, tampoco me recuerdo cuando fue la primera vez que me estremecí toda al correrme. Pero recuerdo muy bien que, durante esas clases de educación sexual, me excitaba sobre manera pensando a que los niños tuvieran sexo y pudieran correrse. Esa clase era una de mis favoritas.

Volviendo a mi pequeña. Decidí que lo mejor sería prepararle un buen baño de burbujas y luego frotarla con aceite de bebé, así que le dije:

—Cariño ... mami te preparará un buen baño de espuma ... espera en esa silla y no dejes que Jacky se te acerqué, ¿está bien? ...

—Bueno, mami ...

Me fui al baño y comencé a llenar la bañera con agua temperada y le agregue sales de baño y mi aceite favorito al agua tibia. A Carolina le gusta usar mis sales, eso la hace sentir una niña grande, porque son las sales y la espuma de mamá. Pensé que el aceite tendría un efecto balsámico en su abusado coño.

Cuando regresé a la sala de estar, Carolina estaba sentada sobre el sofá con las piernas abiertas y se frotaba suavemente su coñito inflamado.

—¿Te duele mucho, cariño? ...

—¡A-há! ... me pica, mami ...

Aparté su pequeña mano de su vagina y comencé a mirar y admirar su área genital, con el capuchón rojo del clítoris que asomaba de color rosado pálido por debajo de esa especie de capirote. Luché por no tocarlo, pero era una batalla perdida. Mi dedo índice y mi dedo medio atraparon esa pequeña protuberancia y comencé a acariciarlo suavemente, observando el pequeño botoncito crecer más y más grande apareciendo y desapareciendo bajo los tiernos pliegues.

—¿Se te ha pasado la picazón, tesoro? ...

—Solo un poquito, mami ...

Dijo gimiendo y mordiéndose un labio.

—¿Quieres que mami te rasque un poco más? ...

Silenciosamente Carolina asintió afirmativamente con su cabeza. Aumenté el ritmo de mis caricias, abrió más sus piernas y echó su cabeza hacia atrás. Volví a acelerar mis movimientos, ella arqueo su espalda

y comenzó a jadear, inició un movimiento circular con sus caderitas, sus ojos estaban brillantes y fijos en algún objeto inexistente en el espacio exterior.

Me di cuenta de que tenía la batalla totalmente perdida cuando mis bragas se humedecieron, ya no había vuelta atrás. Estaba masturbando conscientemente a mi pequeña hija de cinco años. Estaba extasiada observando la expresión de su rostro, la mirada perdida quien sabe donde y escuchando los suaves gemidos y jadeos que salían de su boca ligeramente entreabierta.

Muchos confusos pensamientos giraban en mi cabeza. Trataba de justificar mi actuar con el hecho de que no había tenido sexo después de haberme alejado del padre de Carolina. Tampoco había tenido sexo con otra mujer, desde aquella vez en la universidad que lo hice con mi compañera de cuarto, después de la clase de Sexualidad Infantil, fingiendo cada una de nosotras de ser niñitas. Bueno eso sucedió muchas veces, pero no tantas como para ser considerada una lesbiana.

—¿Mami es mejor que Jacky, cariño? ... —Le pregunté a Carolina.

—¡A-há! ... ¡A-há! ... ¡A-há! ... —Respondió con sus labios temblorosos.

—Pero Jacky te lame, ¿no? ...

Le dije inclinándome y colocando mis labios en su vientre y soplando como para hacer burbujas, Carolina se agitó sintiendo las cosquillas, puso su mano en mi cabeza y la empujó suavemente entre sus piernecitas y susurró.

—Lame mi pipi, mami ... como lo hace Jacky ...

—¿No quieres un buen baño de burbujas para sentirte mejor ahí abajo, tesoro? ...

—Quiero que beses mi pipi y lo hagas mejor que Jacky ...

La levanté en andas del sillón y la sostuve cerca de mi pecho mientras la llevaba a mi cama donde la recosté en su espalda. Me arrodillé en el piso junto a la cama, puse una almohada debajo de sus caderas, mi cabeza entre sus muslos y sus piernas sobre mi hombros. Tal como lo hacíamos mi compañera de la universidad y yo.

Observé atentamente su pequeñita vagina, su clítoris se mantenía erecto y vislumbré los bordes irregulares de su himen desgarrado en un accidente de triciclo. Humedecí la punta de mi dedo con mi lengua y toqué la punta de su clítoris mientras la miraba por encima de su monte de venus con ojos muy abiertos y expectantes.

La habitación parecía girar vertiginosamente cuando pasé mi dedo desde su clítoris hasta su ano, acariciando su pequeñito agujero fruncido. Presioné suavemente contra su apretado anillo anal provocando una mirada confundida de Carolina.

—Está bien, cariño ... está bien ... mami no te hará daño ...

Carolina bajo su manita y alcanzó su clítoris, comenzando a frotarlo lentamente. Instintivamente empujo su culito contra mi dedo que presionaba el diminuto agujerito y dijo:

—Lo sé, mami ... pero no me importa si lo haces ...

Me parecía estar delirando, casi como si estuviera en un universo paralelo, lejos en la distancia preparándome para hacerle el amor a mi propia hija. “Las madres no se follan a sus propias hijas”, me dije, pero eso no me contuvo y arremetí con mi lengua contra esa diminuta vagina y comencé a lamerla desde su clítoris hasta su engurruñado ano.

Puse mis manos en sus caderas y acerqué su coño al borde de la cama y lo metí en mi boca famélica. Con sus manos entrelazadas en mis cabellos, ella trataba de empujarme contra su pelvis, luego comenzó a golpear mi espalda con sus talones mientras lanzaba vagidos y sollozos, gemidos y resoplidos.

Recorrí toda su área vaginal con mi lengua, desde su recto hasta su clítoris, dedicando más tiempo a sus enrojecidos labios menores que rápidamente se inflaban insuflados por la presión arterial creciente. En la universidad nos enseñaron que las paredes vaginales de la niñas en etapa prepuberal permiten que la filtración vaginal fluya más libremente, y mis esfuerzos se vieron recompensados por el flujo constante de los apetitosos fluidos de mi hija.

Ya no me podía controlar ni menos detenerme, levanté las caderas de Carolina para que solo sus hombros y su cabeza tocaran la cama, su coño comenzó a contraerse con fuerza contra mi cara mojada y lamí agresivamente todos los exquisitos jugos de coño de mi hija. Ella quitó sus dedos de mis cabellos y comenzó a golpear con sus puños el edredón mientras agitaba su cabeza de lado a lado, resoplando los mechones de cabellos que se pegaban a su rostro cubierto de sudor. Empujé mi lengua más allá de los bordes de su himen desgarrado y follé su apretadísimo coño con mi lengua.

Carolina enloqueció de placer, sujetó mi cabeza entre sus muslos y continuó a golpear mi espalda con sus talones. Entonces supe que acababa de tomar la virginidad de mi hija con mi lengua, convirtiéndola ante mis ojos en una mujer. De repente arqueó su espalda, sus pies se engancharon en una llave candado alrededor de mi cabeza, encerrándola entre sus muslos en una maniobra de tijeras. Su vagina comenzó a emanar copiosos fluidos insípidos al principio, pero luego adquirieron un sabor entre dulce y salino, tal vez mezclados con un poco de orina. La eyaculación femenina tiene un sabor salobre y dulce porque contiene azucares y minerales naturales, muy diferente de la orina o de los jugos lubricantes. ¿Es posible que mi nenita haya eyaculado?

Fui a la cocina y traje un tiesto con agua tibia, jabonosa y dos toallas de baño grandes. La puse sobre una de las toallas y comencé a frotar su cuerpecito exhausto y flácido, besándola y lamiéndola mientras lo hacía, ella me preguntó:

—¿Ya soy una niña grande, mami? ...

—Sí, amor ... eres una niña muy grande ... acabas de tener un orgasmo ... cuando Jacky te lame, ¿has tenido algo parecido? ...

—Nnnn-no ... él no hizo lo que me hiciste tú ... no se siente como cuando tú lo haces ... mami ¿lo has hecho tú con Jacky? ...

—No, cariño ... se supone que la gente no debe dejar que los perritos hagan eso ...

—Pero mami ... se siente muy bien ... deberías dejarlo alguna vez ...

Se estaba haciendo tarde, le pregunté si quería dormir en su cama o conmigo esta noche. Ella eligió dormir en mi cama, así que la arropé, le di un beso de buenas noches y me fui a vaciar la bañera, que a todo esto, se había enfriado. Sentía la necesidad de tomar una ducha. Me quité la falda y la blusa, luego mis bragas humedecidas y mi sostén, después me puse mi bata larga, mientras esperaba que la bañera se vaciara.

Decidí ir a la sala de estar mientras esperaba y me preparé un trago doble, luego me senté y repasé los eventos del día. Jamás pensé que en el día de hoy cometería incesto y pedofilia. Terminé mi bebida de un trago, me recosté en el sillón reclinable y cerré los ojos para pensar en lo que había hecho.

Abrí los ojos de golpe cuando sentí la fría nariz de Jacky deslizarse bajo mi bata a oler los fluidos de mi encharcada conchita. Traté de alejarlo, pero pesa más que yo, lo que se hizo casi imposible. Lo siguiente que supe es que me estaba lamiendo mis fluidos resecos y los jugos que rebosaban mi coño.

Mi hija tenía razón, se sentía bien. Me encorvé en la silla, moví mi trasero hasta el borde del asiento, luego me recliné en el sillón a disfrutar los lamidos a mi coño.

Improvisamente, Jacky saltó sobre mí, comenzando a dar saltitos, con sus patas apoyadas en mis hombros y sus caderas empujando rápidamente tratando de enterrar su muy grande y muy roja polla en mi coño.

Alcancé entre mis piernas, y agarrando su pene, lo apunté a mi coño ahora húmedo con gran éxito. Su cabeza y sus patas estaban sobre mis hombros y sus pies trataban de obtener tracción en la alfombra cuando me entró hasta la pelota. Intentó sin éxito meter la bola grande dentro de mí mientras yo me aferraba a su torso y él continuaba follándome frenéticamente.

****

—¡Mami! ... ¡Mami! ... despierta ... tengo hambre ...

Abrí mis ojos y vi aterrada que mi hijita de cinco años estaba de pie junto a mí, sacudiéndome el hombro. Mi boca estaba reseca, todo me parecía como un mal sueño, excepto que no era un sueño, todo era demasiado real. Mi mundo entero se estaba derrumbando a mi alrededor. En un solo día, había hecho el amor apasionadamente con mi hija de cinco años y había permitido que mi pastor alemán de dos años me follara repetidamente y por varias horas, deteniéndome a ratos solo para llenar mi vaso de pisco sour.

Arrastré mi mal andada humanidad a la cocina tambaleándome, me preparé un taza de café y a mi hija una porción de cereales, un vaso de leche y dos tostadas. Me senté a beber el café frente a mi hija y mirándola fijamente le dije.

—Cariño ... sabes que no puedes contarle a nadie lo que hicimos anoche ...

—¿Ni siquiera a la tía Beatriz? ...

—¡Oh, Dios! ... por favor, no ... especialmente a ella ... nadie ... nadie, puede saber de esto ... ¿entiendes eso, cariño? ... soy profesora y podría perder mi trabajo si alguien se enterara ...

El labio inferior de Carolina empezó a temblar e hizo una especie de puchero, una lágrima rodó por su mejilla cuando confesó:

—Emma ya sabe lo de Jacky, mami ...

—¿Por qué se lo has dicho a Emma, cariño? ...

—Porque Jacky también se lo hace a ella ...

Dijo Carolina sollozando. Emma de siete años, es la hija de nuestros vecinos Magaly y Roberto Ulloa. Roberto es pastor de la iglesia adventista, una pequeña iglesia local. Una familia bastante reservada, casi antisocial. Sin embargo, permitían a Emma que frecuentara a Carolina y nadar en nuestra piscina.

Me quedaba la duda si Emma le había dicho algo a sus padres, pero probablemente no lo mencionaría a su padre siendo tan severo con ella, quizás a su madre. La próxima visita de Emma, tengo que interrogarla al respecto, pensé. También tratare de sonsacarle información sobre el colegio donde trabaja su madre y los rumores que giran por la ciudad.

Ese fin de semana llamé a la Magaly Ulloa e invité a su hija Emma a nadar en nuestra piscina, también le dije que mi hija haría un pijama party por el fin de semana, así que la debería mandar con su pijama y sus cosas para que se quedara con mi hija por el fin de semana. Para mi gran sorpresa, Magaly estuvo de acuerdo en todo e inmediatamente aceptó. Le dije que yo la llevaría de regreso a casa el domingo por la mañana, así no perdería de ir a la misa dominical. Pero Magaly dijo que no le haría daño a la pequeña si se perdía una misa y que podía quedarse con Carolina hasta el lunes y que yo la podría dejar en el colegio junto a mi hija. Me pareció que me estaba entregando a la pequeña Emma en una bandeja de plata.

Una hora después, Emma llegó saltando por la acera y subió a casa nuestra con una mochila en su espalda, vistiendo un par de leggins rojos muy ajustados, la delgada tela dibujaba en relieve el pliegue de los labios de su vagina y se enterraba sugestivamente entre sus redonditas nalgas. Vestimenta muy poco apropiada para la hija de un ministro adventista, pensé.

Me sorprendió cuando las dos chicuelas se saludaron con un abrazo y un beso en los labios. Le dije a mi hija que llevara a Emma a su habitación y se pusieran sus trajes de baño, entonces Emma me dijo:

—No he traído ningún traje de baño, tía ... ¿podría nadar sin nada? ...

—¿Acaso quieres nadar desnuda? ...

—¡A-há! ... ya lo he hecho antes ...

—¡Mami! ... ¡Mami! ... yo también quiero nadar sin bikini ...

Dijo mi hija entusiasta. Bueno nuestra piscina está en la parte de atrás de nuestra casa, rodeada de altos setos, lo que permite bastante privacidad, era solo totalmente visible desde el segundo piso de la casa de Magaly, así que estuve de acuerdo con las chicas. Además, era una buena oportunidad de ver como era la pequeña Emma sin su vestimenta.

Las dos niñas nunca se molestaron de ir a la habitación de mi hija a cambiarse, ahí mismo en la sala de estar se despojaron de sus ropitas. Mis ojos recorrían lascivamente sus cuerpos desnudos, yendo del coño casi invisible de mi hija, al coño diminuto de Emma con sus labiecitos ligeramente protuberantes. Me fije en sus culitos perfectos cuando salieron corriendo alegremente al patio a través de la puerta de vidrio francesa.

Me serví un jugo de frutas y me fui a recostar en la tumbona a orillas de la piscina para observar de cerca a las niñas que ya chapoteaban en el agua que les llegaba hasta el cuello. Estaba en el otro extremo de la piscina con mis lentes obscuros. Las chicas saltaban y jugaban entre ellas, pero me lanzaban furtivas miradas.En un dado momento tuve una breve somnolencia, cuando abrí mis ojos, vi esos pequeños cuerpecitos desnudos muy cerquita el uno del otro y con manitos que se movían bajo el agua

Miré por encima de los setos a la ventana de la casa de Magaly y la vi a ella mirando hacia la piscina. Por la altura, estaba segura de que ella

tenía una visual mejor de las niñas desde allá arriba. Me sorprendió ver que ella me saludaba desde la ventana, así que levanté mi brazo derecho para contestar su saludo. También me fascinó el notar que Magaly estaba a torso desnudo, que era lo que yo alcanzaba a ver desde aquí abajo, no me extrañaría si estaba completamente desnuda.

Para no ser menos, me desnudé dejando mi traje de baño sobre la tumbona y me zambullí en el agua fresca, dónde me uní a las pequeñas, ambas se abrazaron a mi estrechamente, "accidentalmente" tocaban mis pechos. Carolina me beso en los labios y Emma hizo lo mismo.

Miré de soslayo a la ventana en el segundo piso y vi que Magaly movía su mano frenéticamente, su expresión facial no me dejó ninguna duda, ella se estaba masturbando.

Aferré las tiernas nalgas de las chicas que descansaban sobre mis antebrazos, sus coños presionaban mis caderas. Mi endurecido pezón derecho presionaba el pechito de mi hija, mientras mi pezón izquierdo estaba en medio a las inexistente tetitas de Emma. Ambas chicas se aferraban a mi cuerpo y restregaban sus diminutos coños en mis caderas, sus cuerpecitos húmedos se deslizaban fácilmente contra mi cintura y caderas. En un susurro le dije a Emma al oído.

—Al parecer tú mami nos está mirando ...

Ella dio un vistazo hacia la ventana y dijo resueltamente:

—Déjala ... a ella le gusta mirar ...

—Sí, mami ... déjala ... a ella le encanta mirar ...

Me sorprendieron las palabras de mi hija ¿Cuándo y cuantas veces ella habrá mirado a las chicas? Estaba absorta pensando estas cosas, cuando Emma tomó sorpresivamente mi rostro y estampó un histriónico beso en mis labios. Entonces Carolina en son de protesta dijo:

—¡Hey! ... ¿Qué te pasa? ... ella es mi madre ...

Dijo mi hija un poco pasada a llevar y tal como había hecho Emma, procedió a darme un sonoro beso con lengua en mis labios.

Me sentí muy excitada, pero me inquietaba ver a Magaly igual de excitada, masturbándose mientras miraba desde la ventana. Caminé hacia las escaleras con la chicas abrazadas a mi flancos, mientras las sentía refregar sus pequeños coños en mi piel.Mientras las acercaba a las escaleras para que salieran de la piscina, les dije:

—Se está poniendo frío ... vámonos a la casa a beber una buena taza de chocolate caliente, ¿quieren? ...

—Sí, tía ... vamos, yo traje una merienda ...

—Vamos, mami ... ¿me das un pedacito de torta? ... prometo que me comeré toda la comida ...

Carolina fue la primera en alcanzar la esclera, luego llegó el turno de Emma, me giré a mirar el segundo piso, Magaly estaba todavía allí apoyada a la buhardilla. Hice como que accidentalmente metía las manos entre los muslos tibios de Emma y acaricie su tierno coñito y le sonreí a su madre, con aires de que había sido un toco totalmente inocente. Magaly volvió a levantar su mano y me saludo con su sonrisa esplendente.

Después de que terminaron de beber el chocolate, mandé a ambas chicas a la ducha y luego se fueron a la habitación de Carolina para vestirse, Jacky las seguía de cerca. Fui a mi dormitorio, me puse mi bata de felpa blanca y regresé a la sala de estar donde me serví un generoso vaso de pisco sour. Me estaba acomodando en mi sofá, cuando sonó el timbre, era Magaly.

—Pensé en pasar a ver si Emma se está portando bien ...

Dijo ella, la invité a pasar y le dije:

—Ella está bien ... están jugando en la habitación de Carolina ... ¿quieres que las llame? ...

Se escuchaban los ruidos y risas de las dos chicas. Magaly inmediatamente dijo:

—No ... no ... puedo escuchar que se están divirtiendo ... déjalas que se diviertan ...

—Es un placer tener a Emma con nosotras ... nos encanta tenerla aquí...

Le dije conduciéndola a la sala de estar, la hice sentarse y le ofrecí algo de beber:

—¿Te gustaría beber algo? ...

—¿Qué tienes? ...

—Bebida cola, jugo de fruta, agüita mineral ...

—¿Y que estás bebiendo tú? ...

—Pisco sour ... y está un poquito fuerte ...

—Eso ... un buen vaso de pisco sour ... si está fuerte mejor ...

—Bueno ... si no vas a conducir, no te hará mal ...

Le serví un generosa cantidad de pisco sour y añadí un cubito de hielo. Magaly miro mi vaso y el suyo, reparó que mi vaso era ligeramente más pequeño, dijo sonriendo:

—¿Acaso quieres emborracharme? ...

—¿Porqué querría hacer eso? ...

—No sé ... quizás quieras sonsacarme alguna información ...

—A decir verdad, sí ... quisiera hacerte algunas preguntas de carácter religioso ...

—Adelante ... pregunta ...

—¿Por qué en el escudo de la iglesia, hay una serpiente? ...

—La serpiente es un símbolo ... fue puesta por Dios para enseñar a Adán y Eva los placeres del sexo, o como dicen algunos, el goce de lo que el hombre llama pecado ... pero no hay tal pecado ...

—¿No? ... ¿Ninguno? ... ¿No hay nada pecaminoso? ...

—Piensa un poco ... Si fuera pecaminoso, ¿por qué el buen Dios lo habría puesto delante de nosotros? ... Dios favoreció a Adán y Eva con tres hijos. Caín, Abel y Set. Todos hombres, ellos engendraron hijos e hijas ... ¿con quien los engendraron? ...

Me quedó mirándome, evidentemente buscando una respuesta, sin saber que decir, inventé lo primero que se me vino a la cabeza.

—No lo sé ... ¿un milagro? ... ¿una angelita? ... no sé ...

—¡Nada! ... lo única mujer era Eva ... así que ella yació con todos ... y todos los hijos nacieron de Eva en los primeros tiempos ... después vinieron algunas niñas y Eva les enseño a follar con sus padres y hermanos ... el incesto es el origen de la humanidad ... es la ley del hombre ... Dios puso a Adán y Eva en esta tierra para procrear ... nunca tuvo la intención de que practicáramos sexo solo con alguien de sexo opuesto ... o fuera de la familia ... Él quiso que nos amaramos los unos a los otros ... hombres y mujeres por igual ...

La respuesta no dejaba lugar a dudas, pero me inquietaba saber más y más claramente lo que ella pensaba de todo esto.

—¡Uhm! ... ¿Tú y tu esposo ... ehm ... tienen intimidad con Emma? ...

Magaly no vaciló un segundo en responderme.

—Sí ... pero Roberto está esperando que Emma tenga la edad suficiente

para procrear ... yo como madre la debo preparar para ese momento tan importante ...

—¡Oh! ...

—¿Y tú? ... ¿Te has follado a Carolina? ...

Realmente me sorprendió escuchar la palabra “follar” en boca de la esposa de un pastor. Improvisamente sentí que Magaly se podría transformar en amiga, no era tan aburrida como yo pensaba, tenía imaginación y quizás podría compartir algún secreto muy íntimo con ella.

—Sí ... anoche por primera vez tuve sexo con ella ...

Le dije confiadamente, suspiré como si me hubiera quitado un gran peso de mis hombros.

—¡Aleluya! ... ¡Alabado sea el Señor! ... es raro encontrar a alguien que entienda el maravilloso dono que nos ha dado Dios ... ¿Por qué, si no, les habría dado a Adán y Eva tres hijos machos? ... pues para que fueran y se multiplicaran ... dejando a Eva la tarea de concebir y a los machos de follarla una y otra vez para cumplir el mandato de Dios ...

Magaly se acercó a mi lentamente con una enigmática sonrisa en sus labios, lentamente agarro el cinturón de mi bata y comenzó a tirarlo hasta que mi bata se abrió:

—Por supuesto yo no comparto la creencia de mi marido de que uno debe disfrutar del regalo de nuestro buen Dios solo con el propósito de la procreación ...

—Entonces él no sabe nada sobre ti y Emma ...

—No ... no sabe nada sobre nosotras ni tampoco de las demás ...

Dijo pasando su mano por mi desnuda cintura:

—¿Otras? ...

Sus manos habían bajado hasta mis nalgas, me atrajo con fuerza a su cuerpo:

—Las del colegio ... todas esas hermosas chicuelas jovencitas ... un verdadero regalo del buen Dios ...

Rodeé su cintura poniendo mis manos en sus nalgas y la tiré más cerca de mí. Nuestros coños estaban separados solo por el vestido de ella y nuestros montes de venus se movían haciendo círculos, me mojé toda y sentí esos cosquilleos en mi panocha bañada, ella me dijo:

—No te vayas a correr ... no, así ...

Subí mis manos y comencé a desabotonar su blusa, luego la rodeé con mis brazos y abrí el broche trasero de su sujetador, ella me miraba con los ojos lucientes cuando metió los pulgares en la cinturilla de la falda y la tiro por la piernas hasta lo pies de un solo golpe, el todo junto a sus bragas, yo me quité mi bata blanca dejándola caer al piso. Una vez que estábamos las dos desnudas, me dijo:

—¿No crees que es mejor que vayamos a ver cómo están nuestras niñas? ...

Las chicas nos vieron llegar desnudas e hicieron un poco de espacio en la amplia cama de Carolina. Magaly no perdió tiempo, yo me senté con las piernas abiertas y ella paso una de sus piernas por debajo de la mía y empujó su pelvis contra la mía, estábamos en una especie de tijeras, nuestros clítoris se tocaban y ella comenzó a frotar su coño contra mi coño, realizando un movimiento circular y a ratos de vaivén.

Carolina y Emma estaban sentadas de rodillas observándonos atentamente, el contacto del coño caliente de Magaly muy pronto me tuvo suspirando y gimiendo, ella se echó para atrás tomando de un bracito a Carolina y la sentó sobre su rostro, mi hija se inclinó hacia adelante apoyándose en el vientre de Magaly, ella la había tomado de las caderas,

controlando los movimientos de la chica mientras su lengua se abría paso entre los hinchados y apretados labios de la vagina de mi hija,

Emma se vino sobre mí y asumió una posición idéntica a la de Carolina, comenzando a mover sus caderitas de una manera más controlada y experimentada que mi hija. Ambas chicuelas miraban nuestros inflamados clítoris que se juntaban y chocaban en un meneo armonioso de nuestros pubis.

Las dos chiquitas se besaron como habían visto hacer a nosotras poco antes, Emma más experimentada hizo un uso experto de su lengua, mientras la menos avezada Carolina lamio y mordisqueo el labio de su impúber amante. Pronto ambas chica tuvieron que sujetarse a nuestros torsos cuando comenzamos a torcer y arquear nuestras espaldas, nuestros clítoris llegaban a sacar chispas y el sonido del chapoteo de nuestros coños rebosantes de fluidos llenaba la habitación. Nuestros gemidos y chillidos se atenuaban un poco por los infantiles y húmedos coños que se frotaban sobre nuestras bocas.

Magaly apartó el coño de Carolina de su rostro resoplando y bufando en un agónico orgasmo, yo empuje dulcemente a Emma y aferré una de las piernas de Magaly para terminar de correrme moviendo salvajemente mis caderas, mi orgasmo me hizo convulsionar y me desplomé sobre la cama empujando mi coño sobre el de ella. Las niñas nos observaban fascinadas.

Puedes leer la conclusión de este relatos en la siguiente dirección:
sexosintabues30.com

WOODMAN CASTING X

HAZ CLICK
EN LAS IMÁGENES
PARA DESCARGAR
LOS VÍDEOS

BACKROOM
CASTINGCOUCH

HAZ CLICK
EN LAS IMÁGENES
PARA DESCARGAR
LOS VÍDEOS

Por Félix Vega

¡COÑO, SI ME ESTÁ BESANDO! ¡Y EN UN MOMENTO ASÍ!

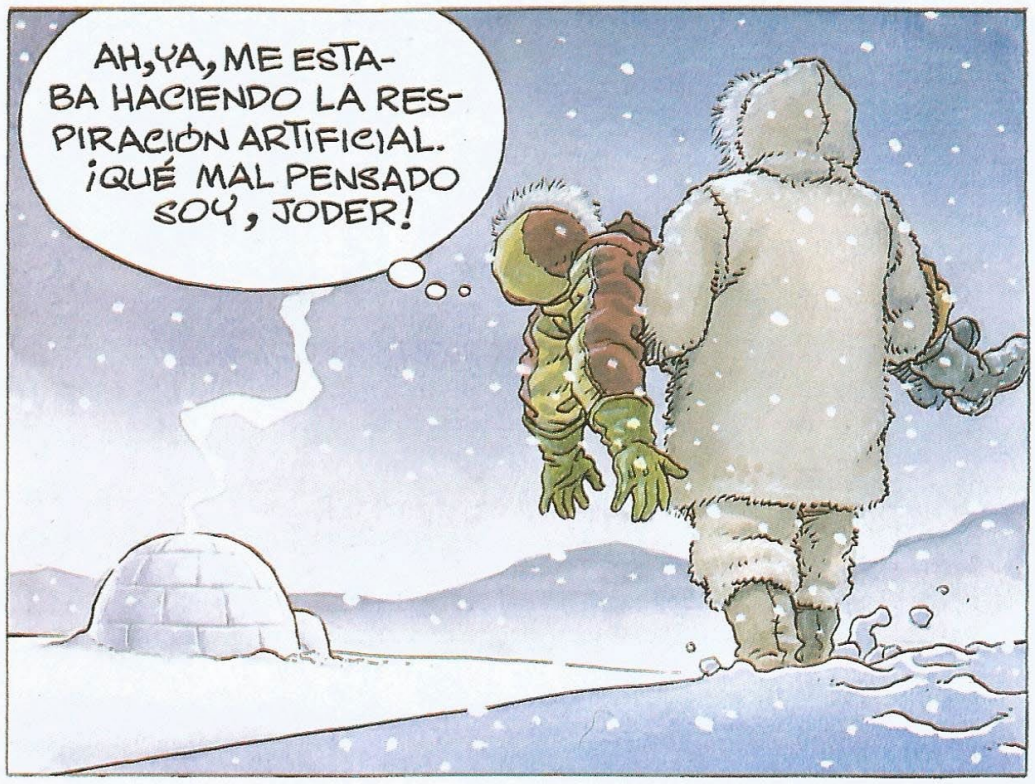
AH, YA, ME ESTABA HACIENDO LA RESPIRACIÓN ARTIFICIAL. ¡QUÉ MAL PENSADO SOY, JODER!

¡WHISKY! ¡CON ESO ENTRO EN CALOR EN UN PERIQUETE!

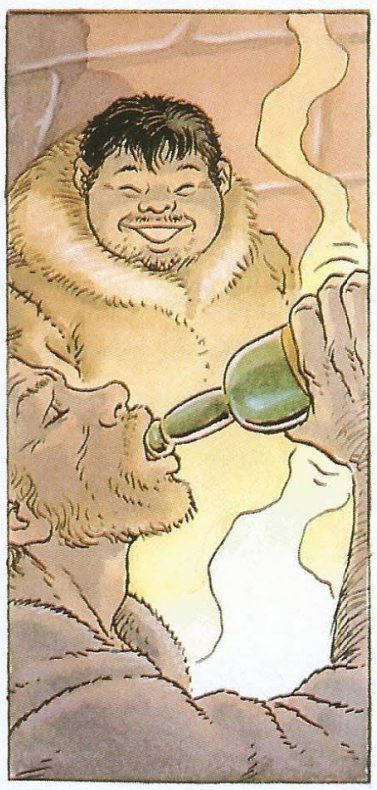

¡GAGGG!
¡COÑO CON LA ESQUIMALA!

¡MÁS QUE ESQUIMALA ES ESQUIBUENA!
HE OÍDO DECIR QUE LOS ESQUIMALES SON TAN HOSPITALARIOS QUE HASTA TE DEJAN A LA MUJER, AUNQUE ESO ME SUENA A CUENTO CHINO.

¡ANDA, PUES SE VA! ¡Y ENCIMA CONTENTO!

¡HOSTIA!

¡ESTO VA EN SERIO TÍO!

EL CONEJO LE SABE A SOLOMILLO DE FOCA...

¡CHUPA MÁS QUE UNA ASPIRADORA!

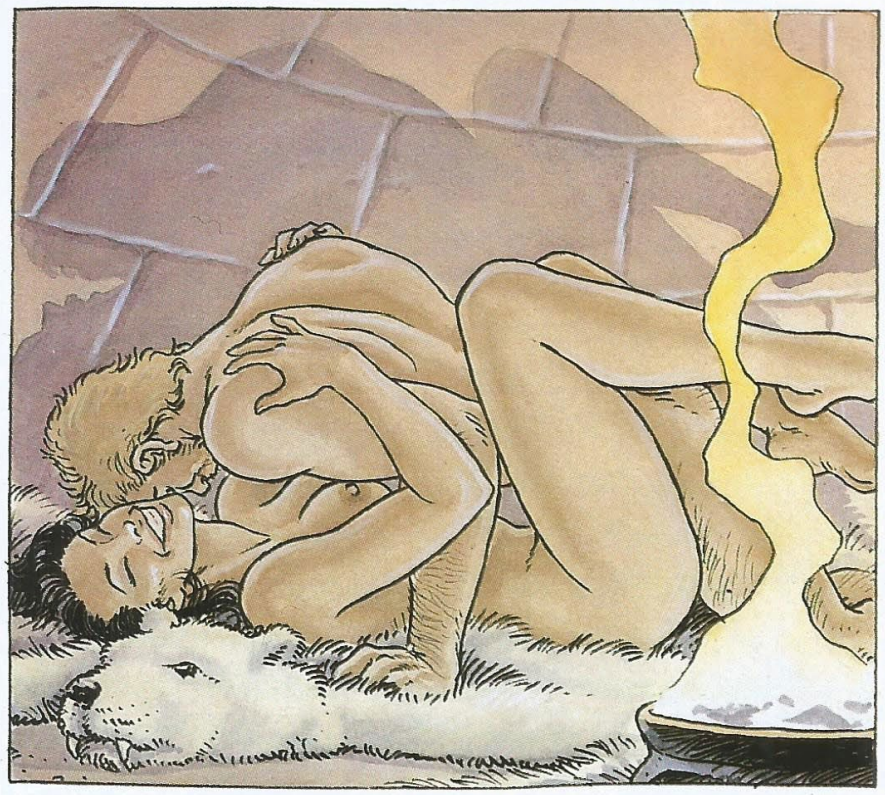

¡COÑO, EL MARIDO! ¡Y VIENE ARMADO!
3

La esquimala

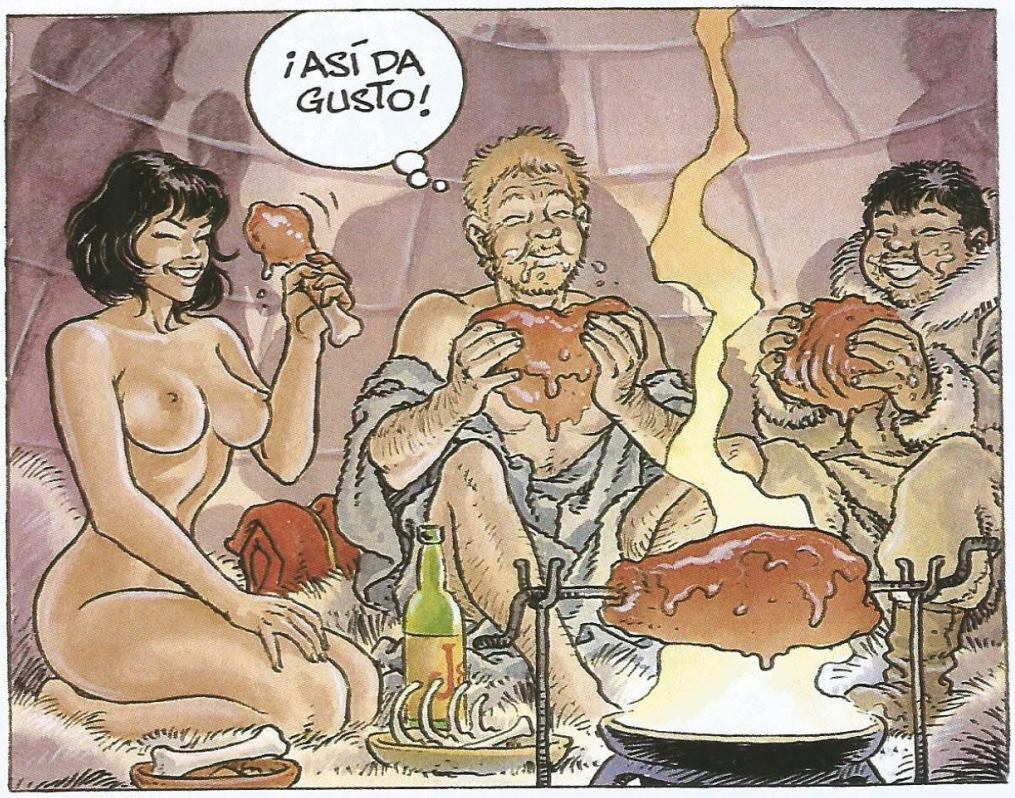

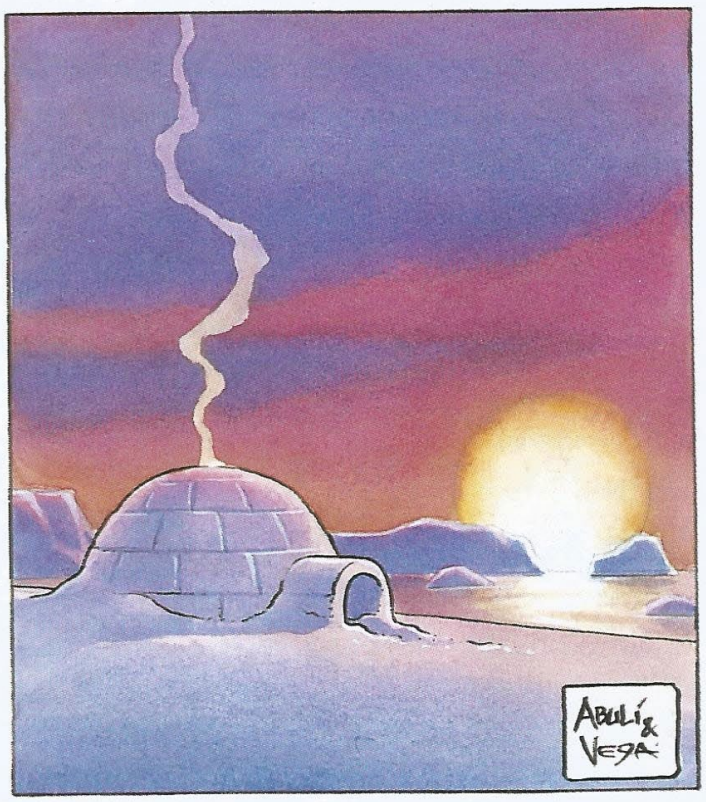

IMAGENOBSCURA

LASCIVIA — HABITACIÓN EN ROMA

Lo que atrae a las personas bisexuales a la hora de buscar pareja, según la ciencia

María Palmero

El número de personas que se declaran bisexuales no para de crecer, sobre todo en nuestro país. España es, de hecho, el segundo país del mundo con mayor porcentaje de población LGTBI+, por detrás de Brasil, según recoge un estudio realizado por Ipsos y que señala que un 14% de los españoles se reconoce dentro de este colectivo. Y, en concreto, la encuesta apunta que, de ese 14%, un 6% se define como homosexual y un 5% bisexual.

Este informe, que ha entrevistado a más de 23.000 personas de entre 18 y 74 años en 30 países del mundo, señala, además, que España es también el segundo país donde más personas dicen tener a algún familiar, amigo o compañero de trabajo homosexual (63%), bisexual (34%), transgénero (12%) o no binario (10%). Y, en este sentido, son las mujeres quienes declaran tener más este tipo de conocidos (42%) que los hombres (31%).

TopPicture.ru

Lo que atrae a las personas bisexuales a la hora de buscar pareja

La bisexualidad, al tratarse de algo relativamente novedoso, en lo que a estudios y encuestas se refiere, hace que a día de hoy siga siendo un tema menos conocido que la heterosexualidad o la homosexualidad, sobre todo porque las investigaciones son limitadas.

Sin embargo, poco a poco vamos teniendo datos, y respecto al tema que nos ocupa, que es qué atrae a las personas bisexuales a la hora de buscar pareja, podemos echar mano de los estudios realizados en personas heterosexuales, ya que «la única diferencia es que para la mayoría de las personas heterosexuales u homosexuales, su atracción es de género, lo que significa que son conscientes de que se sienten atraídos por un género en particular. Y para los bisexuales, su atracción no es necesariamente de esta forma», asegura la terapeuta sexual Cay Crow a Insider, que ha recogido qué es lo que atrae a las personas bisexuales, más allá del género? Lo vemos.

1) La seguridad en uno mismo

Las investigaciones realizadas sobre personas heterosexuales han demostrado que la confianza es muy atractiva tanto para hombres como para mujeres. Algo que se puede aplicar a las bisexuales, ya que este grupo de personas pueden tener más dificultades a la hora de ser aceptados o de encajar.

«Alguien que está seguro de su propia identidad puede ser más atractivo para una persona bisexual debido a su seguridad en sí mismo», asegura la experta en sexualidad Joni Ogle al citado medio.

2) Una personalidad curiosa

Las personas que tienen una curiosidad innata por los demás tienen más probabilidades de tener conversaciones profundas e íntimas, incluso con extraños .

Algunas investigaciones también han demostrado que los hombres y mujeres bisexuales reportan más curiosidad sexual que las personas heterosexuales u homosexuales.

3) La inteligencia

Ya sea que una persona esté buscando una pareja a corto o largo plazo, las investigaciones sobre parejas heterosexuales ha demostrado que la inteligencia a menudo se considera una cualidad atractiva tanto en hombres como en mujeres.

Además, algunas personas bisexuales se identifican como sapiosexuales, es decir, que se sienten atraídas por personas con una gran inteligencia.

4) Hombres altos y mujeres curvilíneas

La mayoría de las personas quieren estar con alguien que les atraiga físicamente, y las personas bisexuales no son diferentes. Al respecto, una investigación en la que participaron hombres bisexuales descubrió que estos se sienten atraídos por las cualidades estereotípicamente vistas como atractivas en hombres y mujeres.

Es decir, en el caso de los hombres, atraen más los altos y con apariencia varonil; y en el caso de las mujeres, aquellas con curvas, cinturas pequeñas y pechos grandes.

5) Tolerancia

Tener una mente abierta y aceptar diferentes orientaciones sexuales, identidades de género y expresiones es una condición indispensable para que uno le resulte atractivo a una persona bisexual.

Muchas personas bisexuales se enfrentan continuamente a opiniones y juicios acerca de su condición, por eso es imprescindible que la persona que les atrae sea tolerante y abierto de miras.

CLUBSWEETHEARTS

HAZ CLICK
EN LAS IMÁGENES
PARA DESCARGAR
LOS VÍDEOS

Fuckit

hentai-foundry.com/profile-fuckit.php
Please Support me on Patreon
patreon.com/alxr34

Commissioned
alx.hentaiunited.com
hentai-foundry.com/profile-fuckit.php

Please Suport me on Patreon
patreon.com/alxr34
alx.hentaiunited.com
hentai-foundry.com/profile-fuckit.php

COMMISSIONED
hentai-foundry.com/profile-fuckit.php
Please Suport me on Patreon
patreon.com/alxr34
alx.hentaiunited.com

NE
RV
GOD'S IN HIS HEAVEN, ALL'S RIGHT WITH THE WORL
COMMISSIONED
Please Suport me on Patreon
patreon.com/alxr34
alx.hentaiunited.com
hentaifoundry.com/profile-fuckit-php

GOOD BITCHES!

Commissioned

alx.hentaiunited.com
hentai-foundry.com/profile-fuckit.php

RIP
Please Suport me on Patreon
patreon.com/alxr34
alx.hentaiunited.com
hentai-foundry.com/profile-fuckit.php

THE
+ttp.

Please Support me on Patreon
patreon.com/alxr34
alx.hentaiunited.com
hentai-foundry.com/profile-fuckit.php

·LICENSE
Please Support me on Patreon
patreon.com/alxr34
alx.hentaiunited.com
hentaifoundry.com/profile-fuckit.php

COMMISSIONED
Please Support me on Patreon
patreon.com/alxr34
alx.hentaiunited.com
hentai-foundry.com/profile-fudkit.php

Please Support me on Patreon
patreon.com/alxr34
alx.hentaiunited.com
hentai-foundry.com/profile-fuckit.php

XII
THE HANGED MAN.
XIX
HE SUN .
XVII
COMMISSIONED
Please Support me on Patreon
patreon.com/alxr34
alx.hentaiunited.com
hentai-foundry.com/profile-fuckit.php

Please Support me on Patreon
patreon.com/alxr34
alx.hentaiunited.com
hentai-foundry.com/profile-fuckit.php

FBC
COMMISSIONED
Please Support me on Patreon
patreon.com/alxr34
alx.hentaiunited.com
hentai-foundry.com/profile-fuckit.php

COMMISSIONED
Please Support me on Patreon
patreon.com/alxr34
alx.hentaiunited.com
hentai-foundry.com/profile-fuckit.php

Peak Physical
Condition
Ex Warrior
by Seller
Soldier's
Please Support me on Patreon
patreon.com/alxr34
alx.hentaiunited.com
hentai-foundry.com/profile-fuckit.php

Happy Halloween!
Please Support me on Patreon
patreon.com/alxr34
alx.hentaiunited.com
hentai-foundry.com/profile-fuckit.php

19
hentai-foundry.com/profile-fuckit.php
Please Support me on Patreon
patreon.com/alxr34
alx.hentaiunited.com

hentai-foundry.com
HF Fuckit

Please Support me on Patreon
patreon.com/alxr34
alx.hentaiunited.com
hentai-foundry.com/profile-fuckit.php

Please Support me on Patreon
patreon.com/alxr34
alx.hentaiunited.com
hentai-foundry.com/profile-fuckit.php

COMMISSIONED
hentai-foundry.com/profile-fuckit.php
alx.hentaiunited.com

hentai-foundry.com
HF Fuckit

COMMISSIONED
alx.hentaiunited.com
hentai-foundry.com/profile-fuckit.php

hentai-foundry.com
HF Fuckit

hentai-foundry.com
HF Fuckit

APPLY TODAY!

JUSTICE LEAGUE

FORCE WONDER WOMAN & ZATANNA TO SUBMIT TO YOUR MOST DEPERAVED DESIRES.

SECURE YOUR SEAT ON THE JUSTICE LEAGUE TODAY!

THE MORE DEPRAVED AND HUMILIATING FOR OUR AMAZON PRINCESS AND MISTRESS OF MAGIC THE BETTER YOUR CHANCES. ALL APPLICANTS WELCOME.

hentai-foundry.com/profile-fuckit.php
Please Support me on Patreon
patreon.com/alxr34
alx.hentaiunited.com

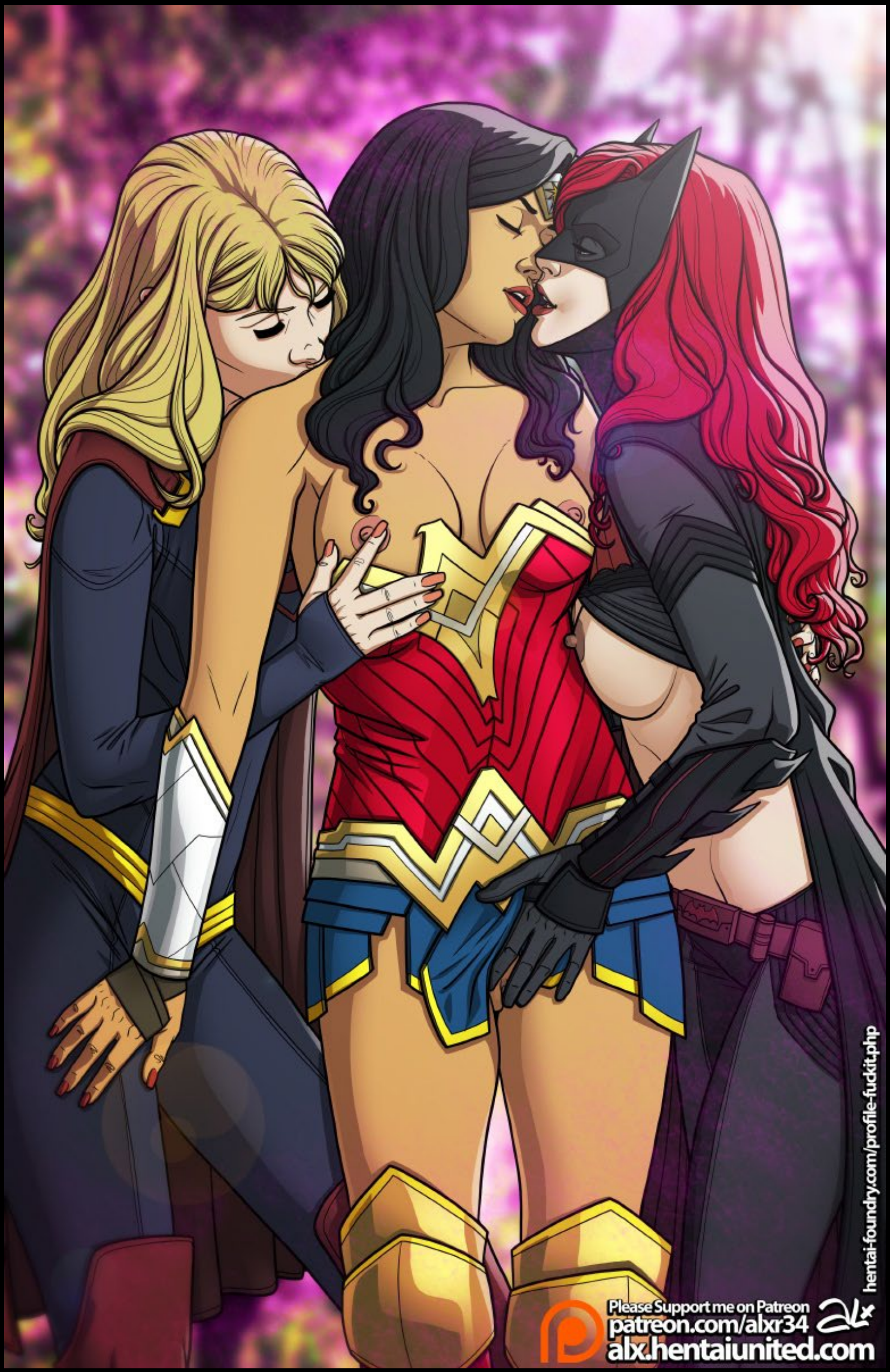
Please Support me on Patreon
patreon.com/alxr34
alx.hentaiunited.com
hentai-foundry.com/profile-fuckit.php

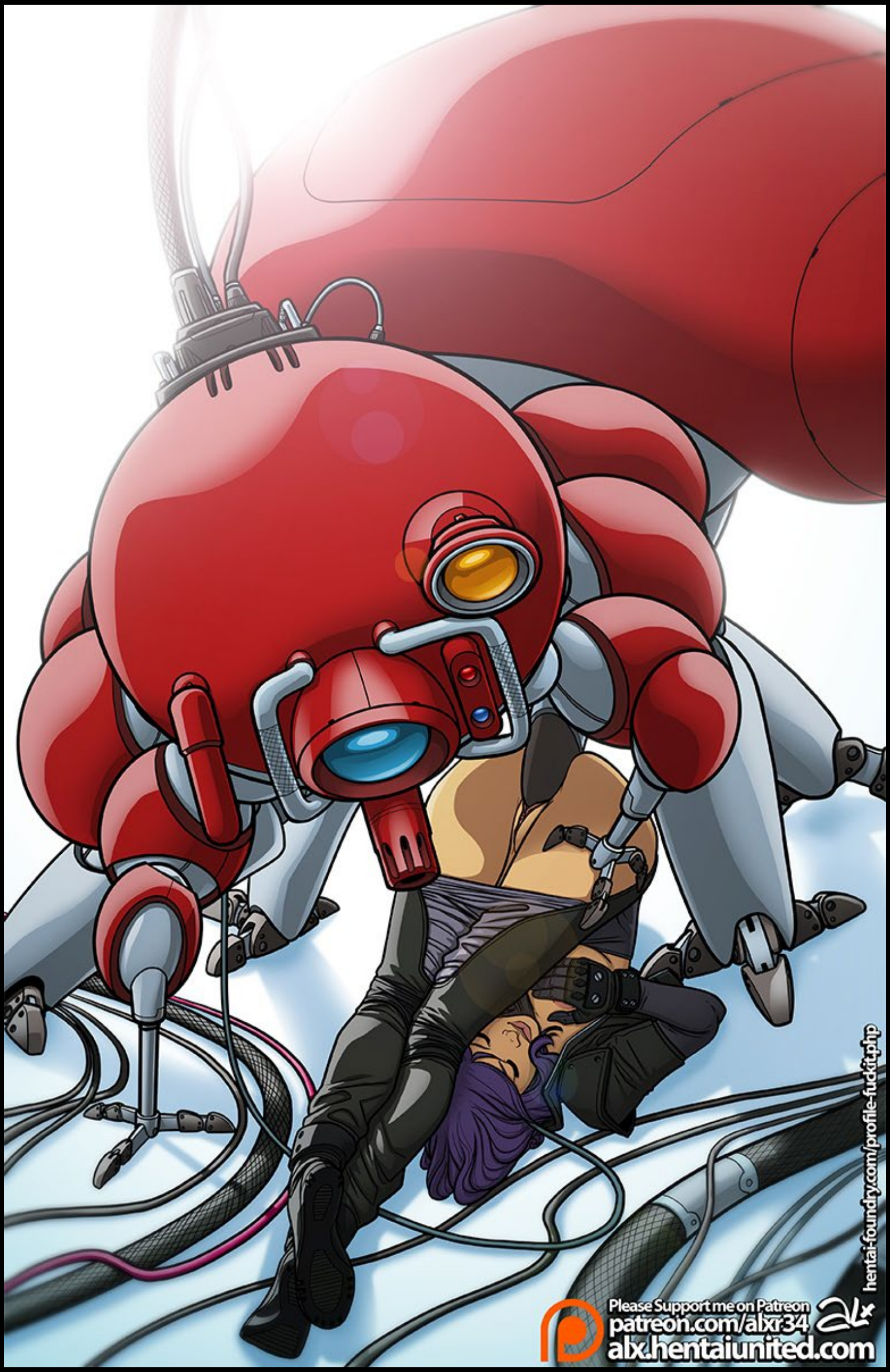
hentai-foundry.com/profile-fudkit.php
Please Support me on Patreon
patreon.com/alxr34
alx.hentaiunited.com

hentai-foundry.com
HF Fuckit

HARLEY QUINN
HARLEY QUINN
HARLEY QUINN
HARLEY QUINN
hentai-foundry.com
HF Fuckit

FOR A GOOD TIME CALL CAPTAIN MARVEL
FANTASTIC
BETTER THAN A GLORY HOLE
SUCK HERE!
hentai-foundry.com/profile-fuckit.php
Please Support me on Patreon
patreon.com/alxr34
alx.hentaiunited.com

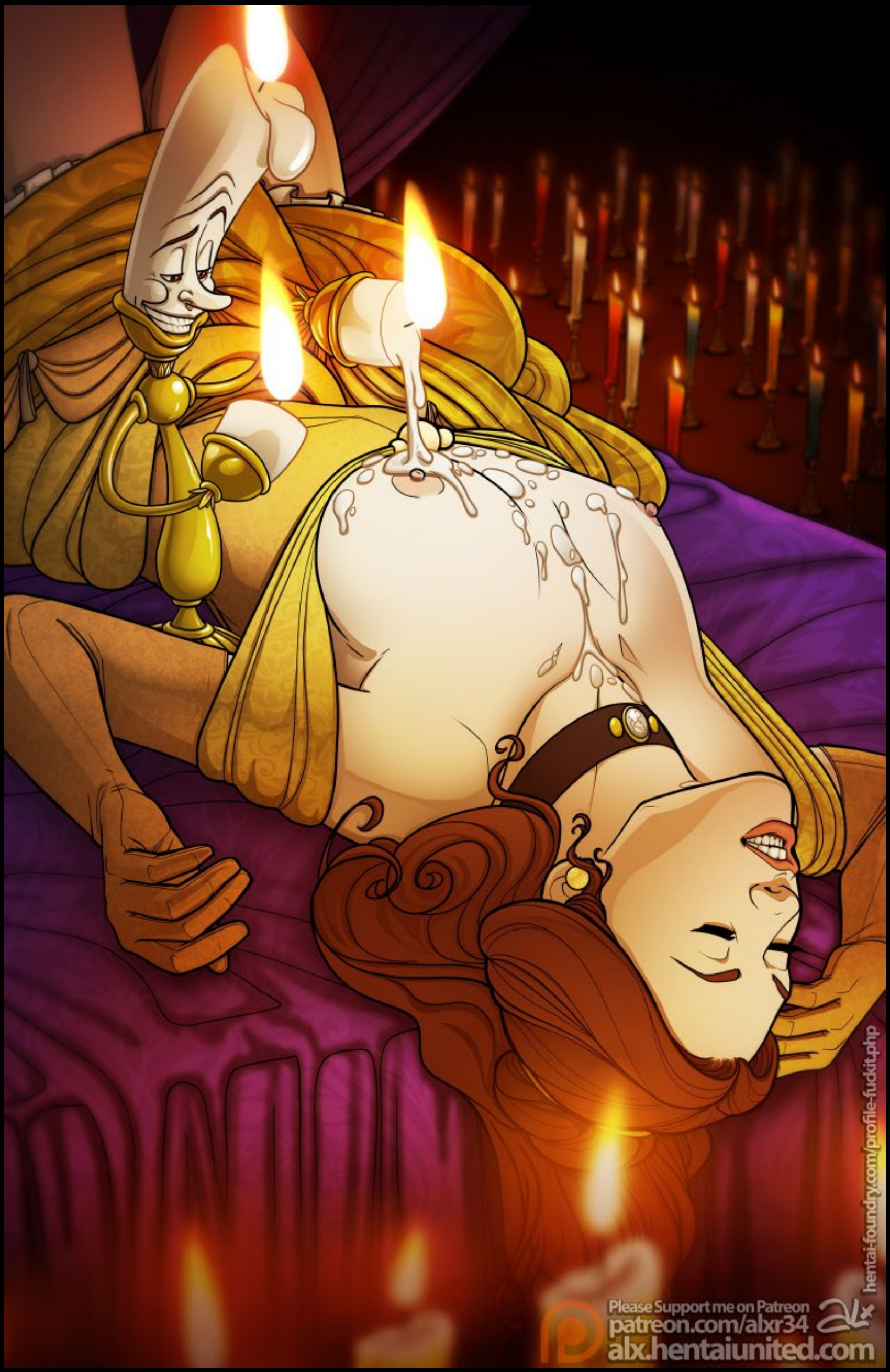
Please Support me on Patreon
patreon.com/alxr34
alx.hentaiunited.com
hentai-foundry.com/profile-fuckit.php

X 2022
patreon.com/alxr34

patreon.com/alxr34

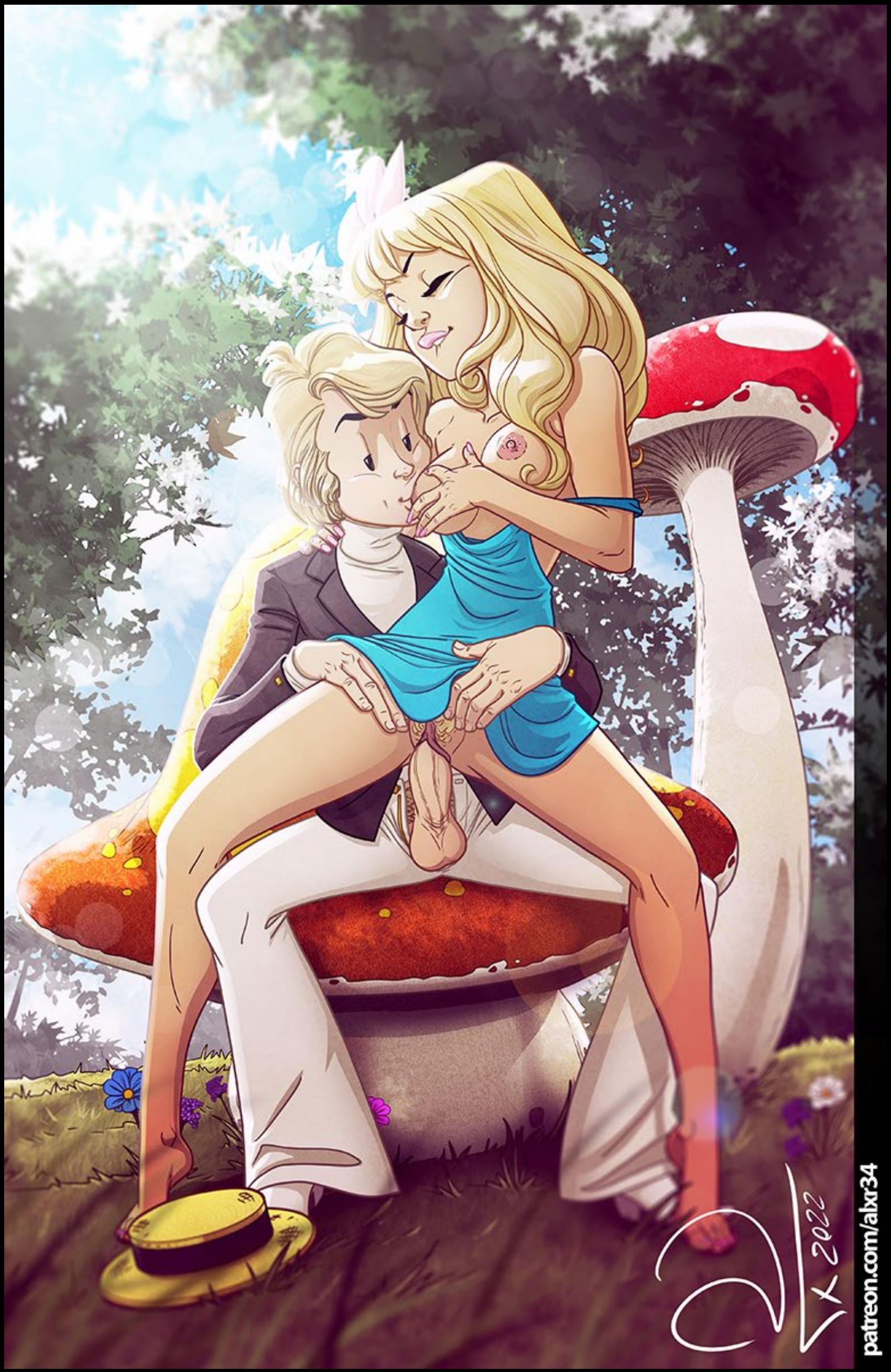
patreon.com/alxr34

patreon.com/albr34

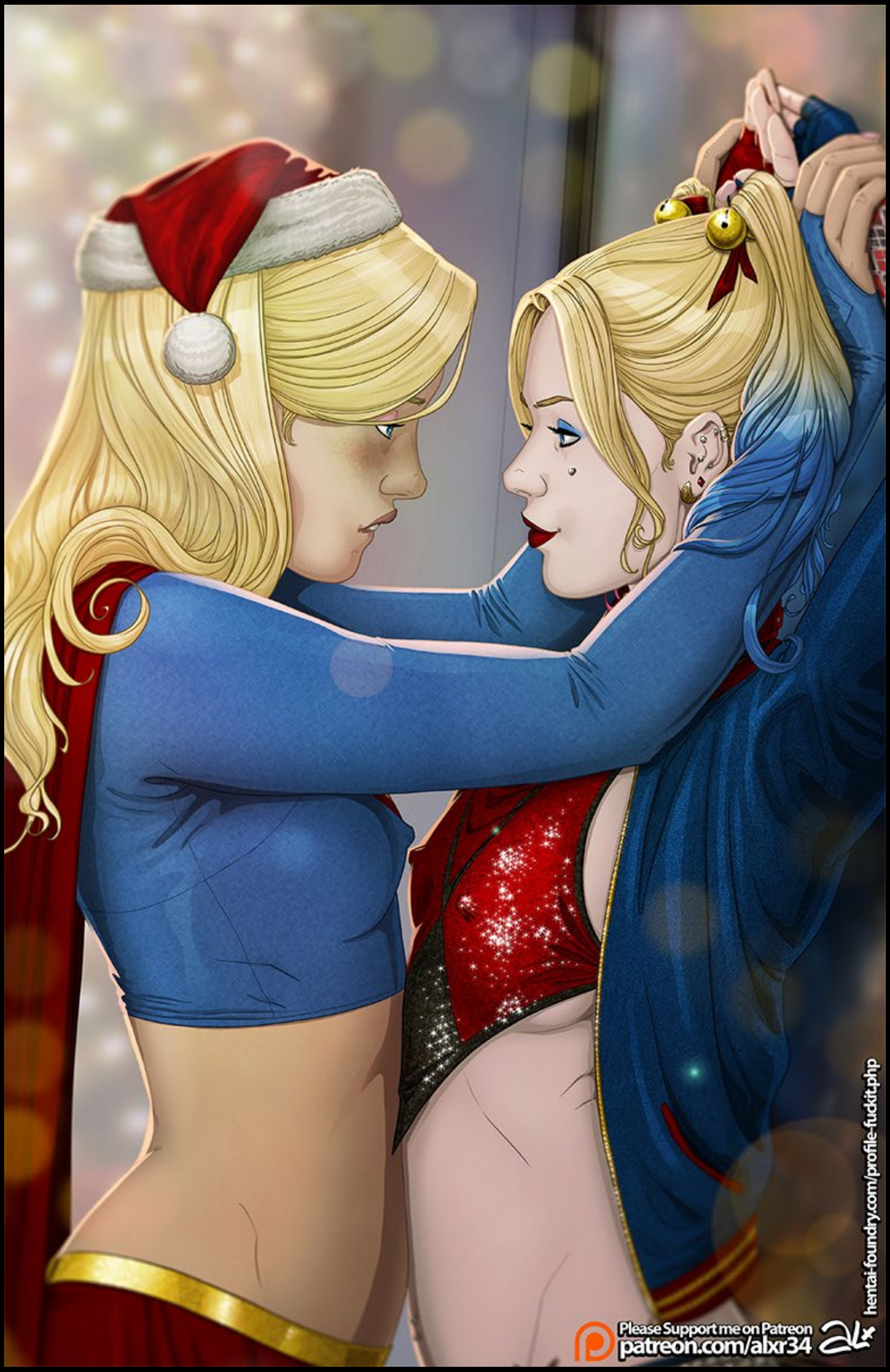
Please Support me on Patreon
patreon.com/alxr34
hentai-foundry.com/profile-fuckit.php

Please Support me on Patreon
patreon.com/alxr34
hentai-foundry.com/profile-fuckit.php

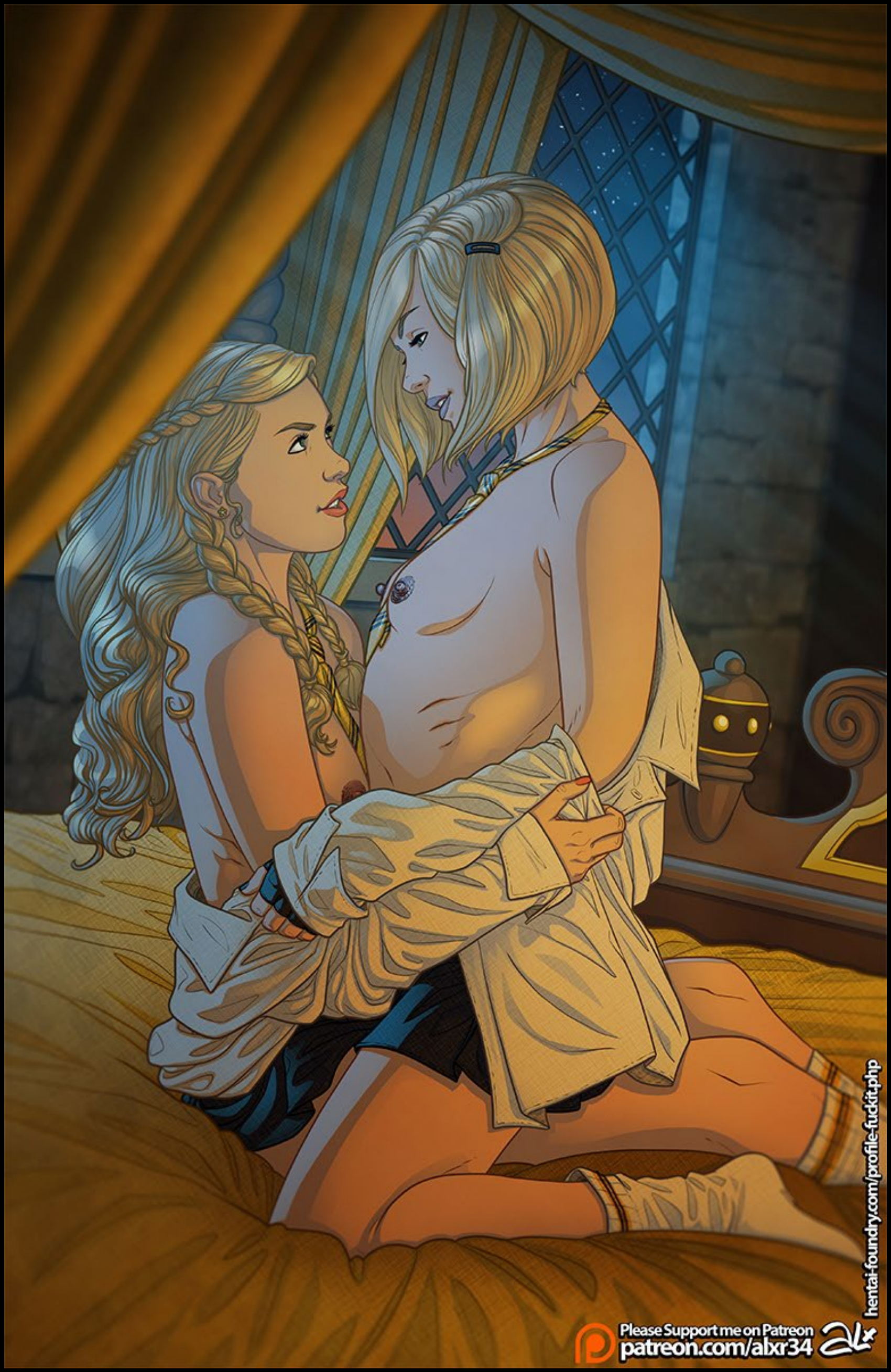
Please Support me on Patreon
patreon.com/alxr34
hentai-foundry.com/profile-fuckit.php

A PRIMERA VISTA *Por Álvaro*

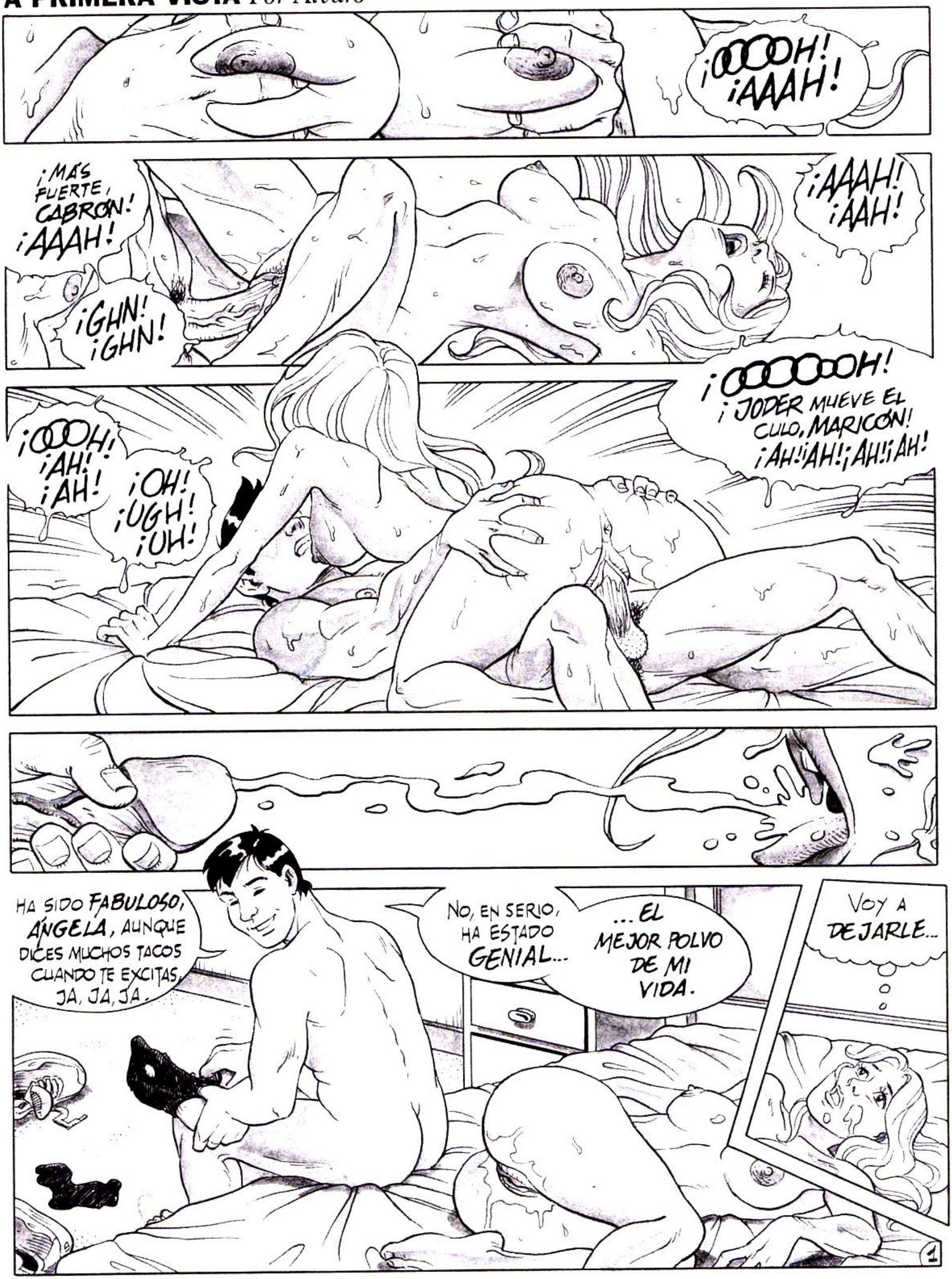

¡ME VA A MATAR!

ÁNGELA ME DIJO EXPRESAMENTE QUE QUERÍA ENTRADAS CENTRADAS PARA VER ESTA PELÍCULA Y YO VOY Y ME OLVIDO.

¡MIERDA! AHORA QUE LAS COSAS IBAN BIEN ENTRE NOSOTROS.

SON ESTOS DETALLES LOS QUE ESTROPEAN UNA RELACIÓN.

¡HEY, ESPERA! ¡ESPERA!

Y- YO SÓLO... QUERÍA... ¡GLUP!...

¿SÍ?

¿TE REFIERES A ESTO?

¿¡EH, QUÉ ESTÁS HAC...!?

EMERGENCIA

¡¡MMMMM!!

OH, DIOS, ERES TAN... TAN...

¡SHHH! NO HABLES Y BÉSAME.

P-PERO QUIERO DECIRTE LO QUE...

¡MMM!

¡MMMM! ¡RÓMPEME EL CONO CON TU VERGA!

EEEH... ¡VALE!

FUSH FUSH FUSH

CLÁVAMELA HASTA EL FONDO... MMMM...

¡UH!

¡AH!

¡OH!

...MMM... LAMES MUY BIEN... ¡OH!¡@@H!

GRACIAS.

SLUP!

SLUP!

¡AH! ¡AH!¡SÍ! ¡SÍÍÍ!

¡AH! ¡AH!

¡@@H!

SE LO DIRÉ EN MITAD DE LA PELÍCULA, RODEADOS DE GENTE, ASÍ **DIEGO** NO PODRÁ MONTAR UN **ESPECTÁCULO**... SÍ, ES LO MEJOR.

PAN'S

¿¡PERO QUÉ **DEMONIOS** ESTOY HACIENDO!?

AHORA QUE POR FIN HE ENCONTRADO **NOVIA**...

... **ÁNGELA**, LA CHICA DE MIS **SUEÑOS**.

SALIDA DE

...NO PIENSO ECHARLO TODO A PERDER. ¡MALDITA SEA!

¡TENGO LO QUE QUIERO!

¡¡SOY UN HOMBRE FELIZ!!

¡APARTA, NO TE ACERQUES!

¡ES QUE ERES TAAAN MONO!

ROBERTO 5 AÑOS.

LUIS 12 AÑOS

JUAN EDUARDO

OTRA VEZ NO...

NO...

¡NO LO PERMITIRÉ!

¡YA ESTOY AQUÍ, CARIÑIN!

¡AH!

H-HOLA, MIRA CON QUIÉN ME HE ENCONTRADO. ES... EH... UNA AMIGA.

SILVIA.

ENCANTADA.

BUENO, TENGO QUE IRME. NOS VEMOS.

GRRR

FÍU...

SÓLO QUEDABA ÚLTIMA FILA... LO SIENTO, ÁNGELA.

¡OH, ESTUPENDO!

BUENO, PONGÁMONOS CÓMODOS.

¿P-PARA QUÉ?

JI, JI, JI.

SOP!

LAP!

LAP!

LAP!

CHUPT!

CHUPT!

CHUPT!

CHUPT!

AAAAAAH!

V-VA A EMPEZAR LA... LA...

SÍ, SE ACABARON LOS *AVANCES*.

...

VAMOS, RECONOCE AL MENOS QUE HA SIDO *DIVERTIDO*.

¡EH, ÁNGELA!

HOLA, *CRISTINA*.

ME CONTARON LO DE *JUAN EDUARDO*. ¡QUÉ FUERTE, TÍA!

...

SE *GALLONA*! MERECE TODO L PUBS DE HABER A, BLA, BLA...

¡CIELOS, LAS *BRAGAS*!

¡PERDÓN! HE OLVIDADO *ALGO*.

ESTA *ÁNGELA*...

SIEMPRE *PERDIÉNDOLO* TODO...

¡AY, AY, AY!

ALVARO 2001 7

FIN

HUMOR LASCIVO

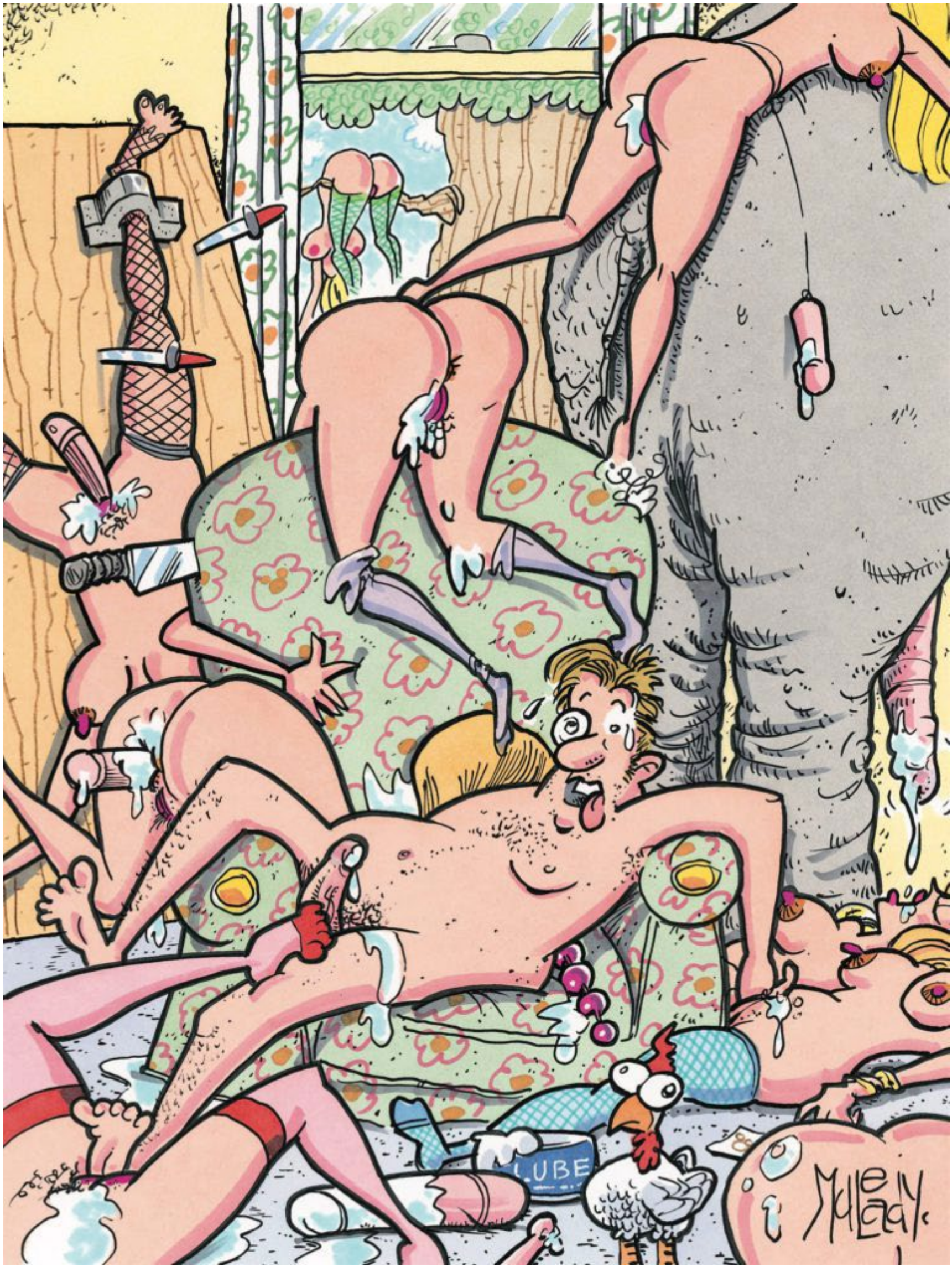

“¡Maldición! ¡Hablando de todo en todas partes
al mismo tiempo!”

IMAGENOBSCURA

LASCIVIA — 120 DÍAS DE SODOMA

“Quiero que me den caña sin que me juzguen por ello”: cómo el sexo duro triunfa en plena era de la recesión sexual

Miquel Echarri

A Silvia C., administrativa de 36 años, le aburre el sexo “convencional”. Tanto, que ni siquiera se plantea practicarlo. “Si volviese a tener una relación estable”, nos cuenta, “tal vez me conformaría, como he hecho otras veces, con el misionero, el polvo matutino de los domingos y demás rutinas del sexo vainilla”.

El uso de la palabra “vainilla” la delata. A Silvia le interesa el sexo esporádico con hombres y mujeres (“digamos que por este orden”) introducidos en el BDSM (siglas de Bondage, Dominación-Disciplina, Sumisión-Sadismo y Masoquismo, conjunto de prácticas eróticas que ceden el poder entre adultos). “Nada extremo”, nos aclara, solo prácticas relacionadas con “el uso de juguetes eróticos y prendas fetichistas de látex, los juegos de rol, cierta dosis de dolor controlada y consensuada...”. Su principal problema es que plantear estas preferencias en una primera cita puede resultar problemático: “Algunos tíos no entienden el juego. Pueden interpretar que los estás invitando a maltratarte, humillarte o hacerte daño, cuando si en algo se basa el BDSM es en la complicidad y el respeto”.

Para evitar equívocos de este tipo, Silvia ha hecho uso de "aplicaciones de contacto muy específicas", en las que puedes explicitar tus preferencias y "negociarlas" antes del primer encuentro. Gracias a este recurso tecnológico, siente que está accediendo a "una especie de comunidad" de personas que entienden el sexo como ella. Es decir, "como una actividad lúdica, con un punto teatral, que estimula la imaginación tanto (o más) que los genitales". ¿50 sombras de Grey? A Silvia la mención, a estas alturas, del clásico del "porno para mamás" publicado en 2011 le resulta risible, aunque reconoce que ella lo tuvo en su día entre sus lecturas de cabecera: "Hoy la veo como el símbolo de todo aquello que detesto. La banalización del BDSM, el culto patriarcal a los hombres poderosos y carismáticos, el sexo como ascensor social, la sumisión sin fantasía...".

El sexo como fuente de energía

Silvia no está sola. Ni en su rechazo a la novela de E.L. James, convertida en epítome del éxito coyuntural sin sustancia, ni en la intuición de que un sexo "distinto" es posible. Andrea M., estudiante de doctorado de 26 años, asegura que la suya era una vida sexual "más bien deplorable" hasta que se acostumbró a pedir "exactamente lo que quería" y descartar sin más a los que no estuviesen dispuestos a proporcionárselo, algo que recomienda encarecidamente, porque ahorra "pérdidas de tiempo y movidas chungas".

En su caso, lo que suele querer es "sexo duro". Es decir, "con energía, con pasión, con diálogo, pero sin muchas manías". Andrea entiende el sexo como "un deporte de equipo", pero poniendo mucho énfasis en la parte deportiva: "Yo me cuido, estoy en buena forma, y eso me parece fundamental para ser buen amante, porque lo que ofreces es tu cuerpo y lo que eres capaz de hacer con él". Está "harta" de compañeros de cama rutinarios, perezosos, sin fuelle o sin imaginación: "Quiero que me den caña, y no estoy dispuesta a que me juzguen por ello. Así que voy a buscar lo que necesito donde sé que puedo encontrarlo, ya sea en el gimnasio, en un club de boxeo al que acabo de apuntarme o también, de vez en cuando, en aplicaciones y redes sociales".

Tinder sigue siendo uno de sus cotos de caza preferentes, pese a la

descorazonadora abundancia de “liantes y mentirosos patológicos”, pero ahora lo alterna con otras plataformas, como Lips, Plenty of Fish o Badoo, donde, con suerte, “te ahorras preliminares, porque la mayoría de la gente va a lo que va”.

¿Resistencia en la era de la regresión sexual?

Podría decirse que tanto el BDSM en la versión de Silvia como el high energy sex tal y como lo entiende Andrea están hoy más de moda que nunca. En opinión de Brit Dawson, redactora de la revista The Face, que ha dedicado un largo reportaje al tema, “el sexo duro está saliendo del armario”. La gente cada vez muestra menos reticencias a la hora de pedirlo o reconocer que le gusta. Se detecta en las búsquedas en plataformas pornográficas como PornHub, en las preferencias que se manifiestan en las aplicaciones de amistad (y lo que surja) o en el incremento sostenido de la venta de juguetes sexuales y prendas fetichistas que se viene registrando desde 2011 y (muy especialmente) a partir de 2018. También en estudios tan llamativos como uno de abril de 2021 en el que se afirmaba que el 80% de los estudiantes universitarios de Estados Unidos que tienen relaciones sexuales frecuentes integran en ellas prácticas como la asfixia erótica, tirones de pelo o azotes. Las mujeres, por cierto, son incluso más proclives que los hombres a hacerlo.

Lo más sorprendente es que esta edad de oro de la sexualidad “intensa” o fetichista coincide en el tiempo con lo que algunos expertos describen como “la gran recesión sexual”. Kate Julian, redactora de The Atlantic, lo resume de manera descarnada: “El porcentaje de menores de 30 años que tienen una vida sexual activa no deja de descender en Estados Unidos desde 1991. Los alumnos de instituto (entre 14 y 18 años) que ya habían tenido relaciones sexuales completas suponían por entonces el 54% del total, y hoy son apenas el 40%.

Julian se pregunta por qué esta pérdida de precocidad y de actividad sexual asidua se está produciendo precisamente ahora, en un periodo en que las sociedades occidentales “disponen de medidas anticonceptivas gratuitas y más eficaces que nunca, toleran con naturalidad creciente el sexo informal y recreativo, han reducido la incidencia de las

enfermedades de transmisión sexual (empezando por la más dramática, el VIH/SIDA), consumen volúmenes crecientes de pornografía, disponen de plataformas online y redes en las que el contenido sexual es hegemónico...". En otras palabras, que el sexo ha colonizado múltiples espacios y derribado la mayoría de las barreras tradicionales que obstaculizaban su práctica. Y, pese a todo, cada vez se practica menos.

Jean M. Twenge, psicóloga de la Universidad de San Diego, atribuye esta paradoja a múltiples razones, pero a una muy en particular: "Las relaciones entre seres humanos se están virtualizando a marchas forzadas".

Ya en 2016, argumenta Twenge, "se constató que la de los nacidos entre 1980 y 1990 se estaba convirtiendo en una de las generaciones más célibes de la historia, con cifras de abstinencia sexual pasados los 18 años mucho más altas que las que presentaban los llamados baby boomers a su edad".

La tendencia ha seguido aumentando desde entonces, a medida que los nativos digitales empezaban a acceder a la vida adulta. Un estudio publicado en 2020 por la Universidad de Albany, en Nueva York, afirma que "las sucesivas promociones de jóvenes adultos llevan décadas practicando menos sexo que las generaciones que les precedieron", por motivos que no se han identificado con exactitud, pero que cabría atribuir a "una menor tendencia a establecer relaciones sentimentales desde edades tempranas, la caída en el consumo de alcohol entre los jóvenes y la sustitución gradual del ocio presencial por alternativas online". Es decir, un siniestro cóctel de virtualidad, sobriedad e inhibición emocional estaría conspirando contra el sexo.

La fantasía como incentivo

El psicólogo social Justin Lehmiller, autor del ensayo sobre costumbres sexuales Tell Me What You Want (Dime lo que quieres), tiene una teoría al respecto. La sobreabundancia continua de oferta sexual a través de múltiples canales (pornografía, aplicaciones, redes) habría acostumbrado a los más jóvenes a considerar el sexo como algo hasta cierto punto trivial, ni siquiera particularmente deseable a menos que se

practique con los incentivos adecuados. Y esos incentivos “pasan por hacer realidad las fantasías eróticas”.

Mientras trabajaba en su libro, Lehmiller entrevistó a más de 4.000 mujeres y hombres estadounidenses y constató que “algo más de la mitad, sin grandes distinciones de género o tendencia sexual, mostraban una clara preferencia por el sexo duro”. Lehmiller se apresura a añadir que se hablaba en todo momento de prácticas consensuadas para “intensificar” la experiencia erótica, en un amplio espectro que no incurre necesariamente en fetichismos y parafilias y que iría “de mordiscos, pellizcos y lenguaje estimulante al BDSM moderado”.

El autor afirma incluso que el interés de muchas mujeres por este tipo de prácticas podría tener que ver con la búsqueda de recursos creativos para “reducir la brecha de género en los orgasmos”. Según Lehmiller, esa brecha se produce, en las relaciones heterosexuales “basadas en el coito convencional”, porque los hombres tardan “una media de entre cinco y seis minutos en alcanzar el orgasmo, mientras que las mujeres necesitan alrededor de 13. Si se incrementan tanto la intensidad física como los estímulos psicológicos, “la brecha tiende a cerrarse”.

Pol, informático de 29 años, y Natalia, diseñadora gráfica y estudiante de 27, han puesto en práctica en sus relaciones la teoría de Lehmiller con resultados no del todo concluyentes. “Es cierto que montarnos una película que lo haga todo un poco más intenso y excitante nos ayuda a sincronizarnos bastante mejor”, opina Natalia, pero también piensa que la brecha de orgasmos hay que corregirla, más que con sobreesfuerzos creativos y físicos, “con un poco de solidaridad, menos coito y más preliminares”. Pol opina que, en efecto, el sexo pierde gran parte de su interés cuando se utiliza solo para aliviar una necesidad fisiológica pasajera: “Para eso existe la masturbación, que tampoco tiene nada de malo. Las relaciones sexuales con una persona que te importa tienen que ser otra cosa, más como un juego compartido y un nivel adicional de conexión íntima”. A él, el sexo “un poco más duro de lo habitual” que suele practicar con Natalia le resulta “muy estimulante”, porque lo entiende “como el esfuerzo de llevar las cosas a otro nivel, de no convertirlo en una rutina a la que te adaptas porque es lo que toca”.

Eso sí, tanto Natalia como Pol rechazan ese otro tipo de sexo duro que propone el porno, basado, en palabras de ella, “en llevar las fantasías masculinas de dominación y satisfacción egoísta a un nivel cercano a la misoginia y al maltrato”. Pol consumía porno, pero hoy lo considera “una de tantas adicciones absurdas y malsanas en que incurre uno a lo largo de la vida, como la comida basura o el tabaco”. Ambos fuman “de vez en cuando”, pero aseguran que ya no necesitan estímulos audiovisuales para alimentar su relación: “Las imágenes que proyectan nuestros cerebros nos resultan bastante más morbosas”, concluye Natalia.

LEGALPORNO.com

HAZ CLICK
EN LAS IMÁGENES
PARA DESCARGAR
LOS VÍDEOS

BODA

ALEX VARENNE

LA CORUÑA,
15 DE AGOSTO.
FIESTA DE LA VIRGEN MARÍA.

¡OLE!

¡OLE!

¡OLE!

PLAZA DE TOROS DE LA CORUÑA

2

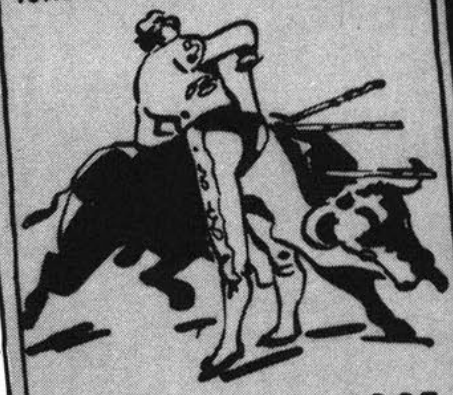

15 DE AGOSTO 1963
GRANDIOSA NOVILLADA CON PICADORES
SEIS ≡ DON VENTURA MARQUEZ
PACO CAMINO
CESAR GIRON

EN LA TRIBUNA, UN TURISTA FRANCÉS A QUIEN UNA FELIZ SUERTE HA COLOCADO AL LADO DE DOS BELLAS SEÑORITAS.

3

MARÍA, EL SEÑOR TE MIRA MUCHO.

UNA RUBIA DE PIEL BLANCA, SIN NINGUNA DUDA DE LA ALTA SOCIEDAD MADRILEÑA, CON LA ETERNA PRIMA CARABINA.

SE PARECE A PACO CAMINO.

SÍ, UN POQUITO.

1

EL PICADOR PICA AL TORO. SEGÚN DICEN, PARA CANSARLO Y HACERLE BAJAR LA CABEZA

¡QUÉ CARNICERÍA!

¡MUY BIEN!

¡USTED ES UNA VERITA AFICIONADA!

Y USTED FRANCÉS, ¿VERDAD?

FAENA DE PACO CAMINO. LOS ÚLTIMOS PASES ANTES DE ENTRAR A MATAR.

ESTOCADA...

IMPECABLE.

LAS DOS OREJAS Y EL RABO. UN TRIUNFO.

¡BRAVO!

¡OLÉ, PACO!

¡UN ARTISTA!

SÍ, UN GRAN MATADOR.

¡BRAVO!

PLAZA DE TOROS

ES SIMPÁTICO.

ME PARECE QUE QUIERE SEGUIRNOS.

¿VAMOS A BEBER ALGO?

POR QUÉ NO.

¡MARÍA! NO PODEMOS.

PAELLA con POLLO

A TODAS HORAS

CERVEZAS EL AGUILA

¡AQUÍ NO!

HOY SÍ.

¿VIVE EN PARÍS?
FERIA MADRID
EL CORDOBE
SÍ, ¿LO CONOCE?
NO. MI TÍO DICE QUE PARÍS ES "EL INFIERNO"
Y LA CORUÑA EL PARAÍSO.
EL AGUILA
!
¡MARÍA, MI NOVIO! TENGO MIEDO.
CERVEZAS AGUILA
CAFE DE
ES SU PROMETIDO. ESTÁ CON UNA "PUTA".
PUEDO LLEVARLAS A SU CASA.
VAMOS.
TABE
HORCHATA
VINO DE GALICIA
SÍ, MUY AMABLE, HE BEBIDO UN POCO DEMASIADO.
4

ADA
L
NO
URAN
NO TE HA VISTO.
DIA
DEL
MIGRANTE
GLESIA SE SIENTE OBLIGADA
SUMO
TERE
RACIO
COMPAÑIA DE LA VIRGEN
RETIRO ESPIRITUAL
PARA SEÑORITAS
Capilla de San José de la Montaña
PASE POR LA PLAYA.
¡MARÍA! ES TARDE.
NECESITO TOMAR EL AIRE DEL MAR.
PARE AQUÍ.
¡MARÍA!

MARÍA.

BÉSAME.

!

DIME... DIME...
PALABRAS DE AMOR...
MUCHO AMOR...

EUH,
I LOVE USTED...
YO... TE QUIERO.
TE QUIERO TANTO
QUE YO SIN TI VOYA
MORIR DE AMOR.

PASIÓN ESPAÑOLA.

?SÍ...

NO.

¿POR QUÉ?

NO PUEDO.

DEBO CONSERVARME VIRGEN.

¿DEBES?

ME CASO MAÑANA.

¡QUÉ!

¿Y TÚ LO QUIERES A TU NOVIO?

NO LO SÉ. NO LE CONOZCO.

“El orgasmo es el gran comedor de palabras. Solo permite el gemido, el aullido, la expresión infrahumana, pero no la palabra”-

Valerie Tasso

“Siguenos en Twitter”

imagen obscura

LASCIVIA

€ 8.00

EUR

enrique.rojas.roman@gmail.com

@ObscuraImagen

Avril Lund

Actriz Porno-Vintage del Mes

LASCIVIA — GARGANTA PROFUNDA

La increíble historia de Traci Lords, la estrella porno que protagonizó más de 75 películas siendo menor de edad

TN30

Traci Lords se adentró en la industria del porno con una identidad falsa y llegó a filmar más de 75 películas para adultos siendo menor de edad. Cuando cumplió 18 años, se desató un escándalo legal y abandonó ese mundo. Desde entonces, se reconvirtió: se dedicó a la actuación y llegó a filmar con Johnny Depp, inició una carrera musical y tuvo un hijo.

Nació el 7 de mayo de 1968 en Steubenville, Ohio, Estados Unidos, con el nombre de Nora Louise Kuzma. Fue la segunda de las cuatro hijas que tuvieron sus padres, que se divorciaron cuando ella tenía apenas siete años. Luego de la separación, todas las niñas se mudaron junto a su madre a Redondo Beach, en California. Desde entonces, perdió durante muchos años el contacto con su padre, que tenía problemas con el alcohol y le pegaba a su mujer.

En su nueva vida en California, las cosas no mejoraron. Según contó en su autobiografía Underneath it All, un hombre la violó cuando tenía 10 años. Eso no fue todo: también sufrió abusos por parte de Roger Hayes, la nueva pareja de su madre que la manoseaba mientras dormía.

Con apenas 15 años, quedó embarazada de su novio de la escuela. Como no quería que su madre se enterara, le pidió ayuda a Hayes para que la llevara a practicarse un aborto sin que nadie se enterara.

Para ganar su propio dinero, empezó a buscar trabajo y comenzó como niñera. Luego le ofrecieron sacar una licencia de conducir falsa, para que pudiera tener mayores oportunidades laborales. Según el carnet, se llamaba Kristie Elizabeth Nussman y tenía 20 años en lugar de 15.

En febrero de 1984, respondió a un anuncio en el periódico de la Agencia Mundial de Modelado de Talentos. Fue entonces que comenzó a adentrarse cada vez más en la industria del porno: empezó posando desnuda en revistas como Penthouse, Velvet, Juggs y Club, mientras que luego pasó al cine pornográfico. Llegó a filmar más de 75 películas siendo menor de edad y ganaba hasta 1000 dólares al día. Siempre con su nombre artístico: Traci Lords.

“Lo único problemático con todo aquello era que cuando hice algunas películas yo era todavía una niña, y había gente mayor que yo que se estaba aprovechando de mí y me manipulaba. Ése es el problema, y no el erotismo. El problema con Traci Lords estaba en esa gente que se excitaba viendo a una menor de edad”, reflexionó tiempo después.

Traci Lords: El fin de su carrera en el porno y su reinvención

El fin de su carrera en la industria del porno llegó a sus 18 años, cuando se inició una investigación luego de que hicieran una denuncia anónima de que ella había actuado en un centenar de películas siendo menor de edad.

Entonces, se desató el escándalo: hubo productores encarcelados, mientras que los negocios de alquiler de películas y las salas de cines para adultos desecharon todo el material donde aparecía Traci Lords para evitar cargos por distribuir pornografía infantil. Su única película disponible legalmente es Traci, I Love You, que fue filmada dos días

después de que cumpliera 18 años.

Luego de la polémica, Traci Lords se reconvirtió: empezó a estudiar actuación en la prestigiosa escuela de Cine y Teatro de Lee Strasberg. Tuvo su debut en la pantalla grande con Not of this Earth (1988), mientras que en 1990 tuvo un papel en Cry-Baby junto a Johnny Depp. En paralelo, se transformó en portavoz de Children of Night, una organización que asiste a adolescentes que escaparon de la prostitución.

También apareció en programas de televisión populares como Roseanne, Married... with Children, MacGyver y Hércules. Como si fuera poco, se lanzó como artista discográfica y publicó en febrero de 1995 su primer álbum, 1000 Fires. Su sencillo principal, Control, llegó al puesto número dos en Billboard Hot Dance Club Songs. Luego comenzó una pequeña gira como DJ en bares nocturnos de Miami.

A principios de 2007, anunció su sorpresivo embarazo: “Pensé que estaba descartado, pero ahora estoy esperando un niño!”. El 7 de octubre de ese año dio a luz a Joseph Gunnar Lords Lee, su único hijo con el actor Jeff Gruenewald.

“La gente me lo dice mucho, lo de la reinvención, pero yo no lo veo de la misma manera. Para mí ha sido una progresión natural. La gente no siempre es la misma, vas cambiando todo el rato. No creo que nadie puede ser quien es sin tener en cuenta su pasado. Sin tu pasado, no eres tú. Ése es un prejuicio que tienen los demás sobre mí, pero yo no pienso en eso”, destacó en una entrevista con El Mundo.

Original Music Score by
Shelley Haims

Original Screenplay by
Thomas Earl and
Shelley Haims

A ROADSHOW RELEASE

HAZ CLICK
EN LAS IMAGENES
PARA DESCARGAR
ESTOS CLÁSICOS
DEL CINE PORNO

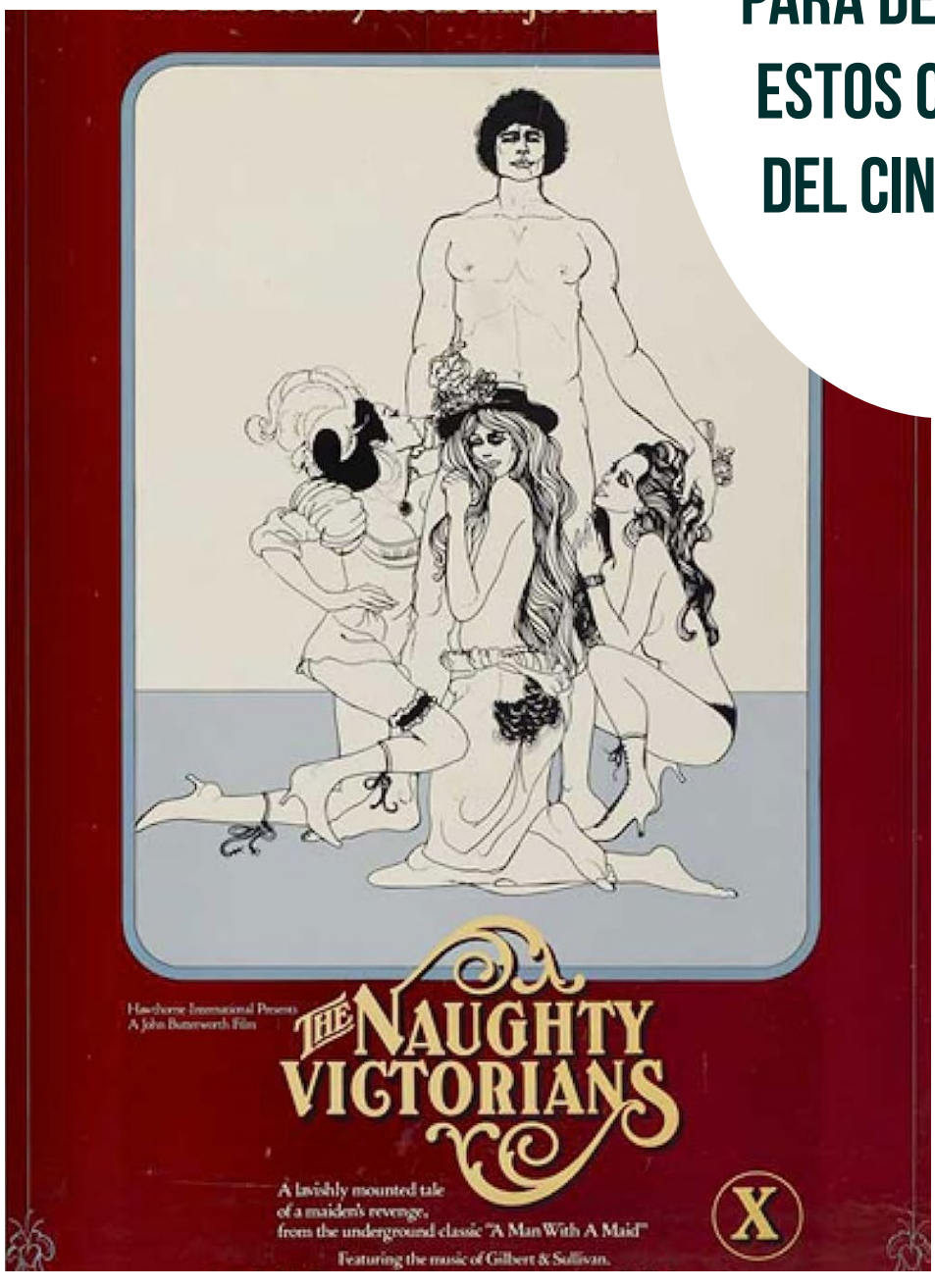

HUMOR LASCIVO

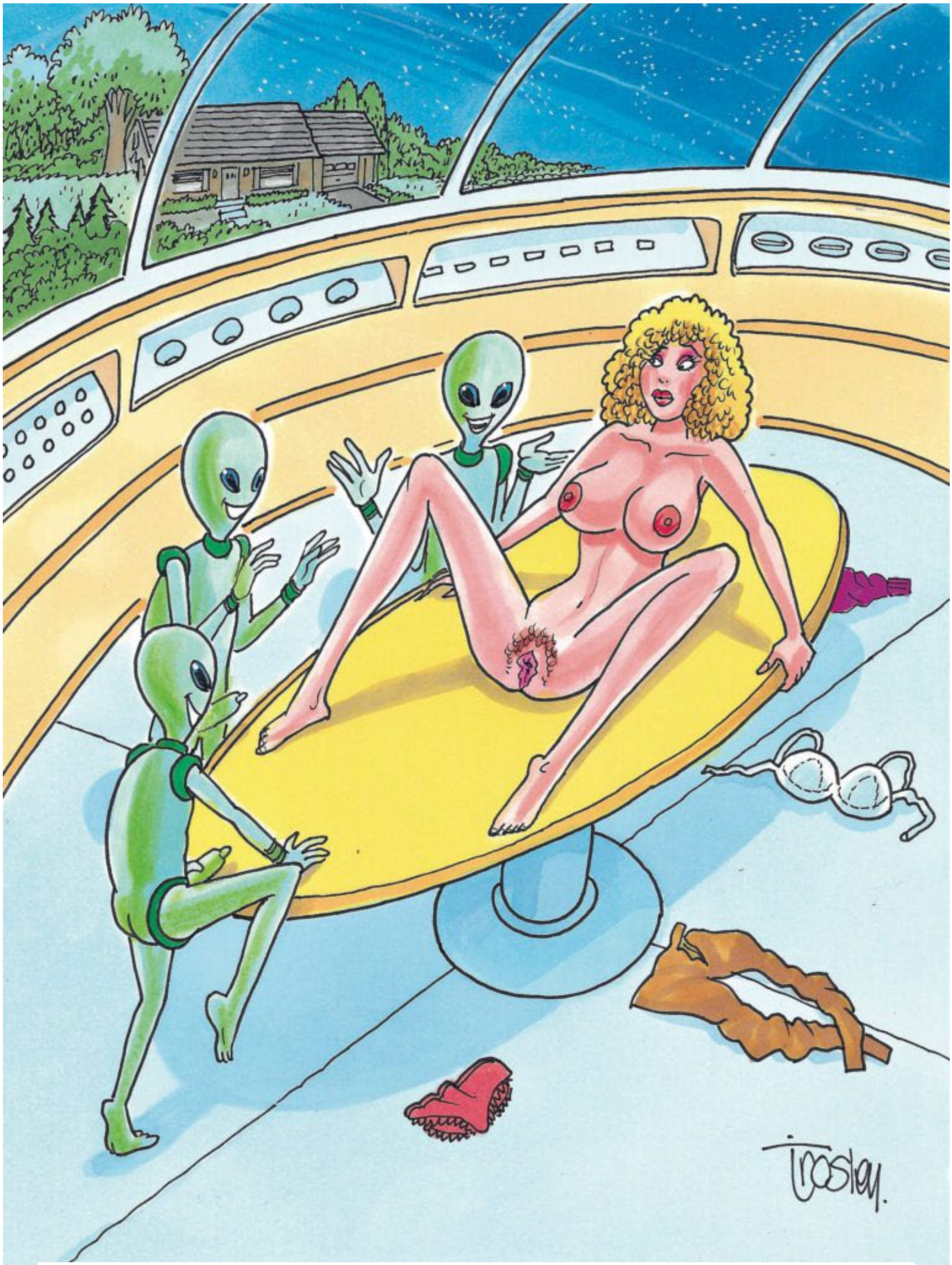

“Al diablo con todas las pruebas científicas.
¡Solo queremos follarte!”

La Llave

OnlyFans.com/lunabenna

OnlyFans.com/lunabenna

OnlyFans.com/lunabenna

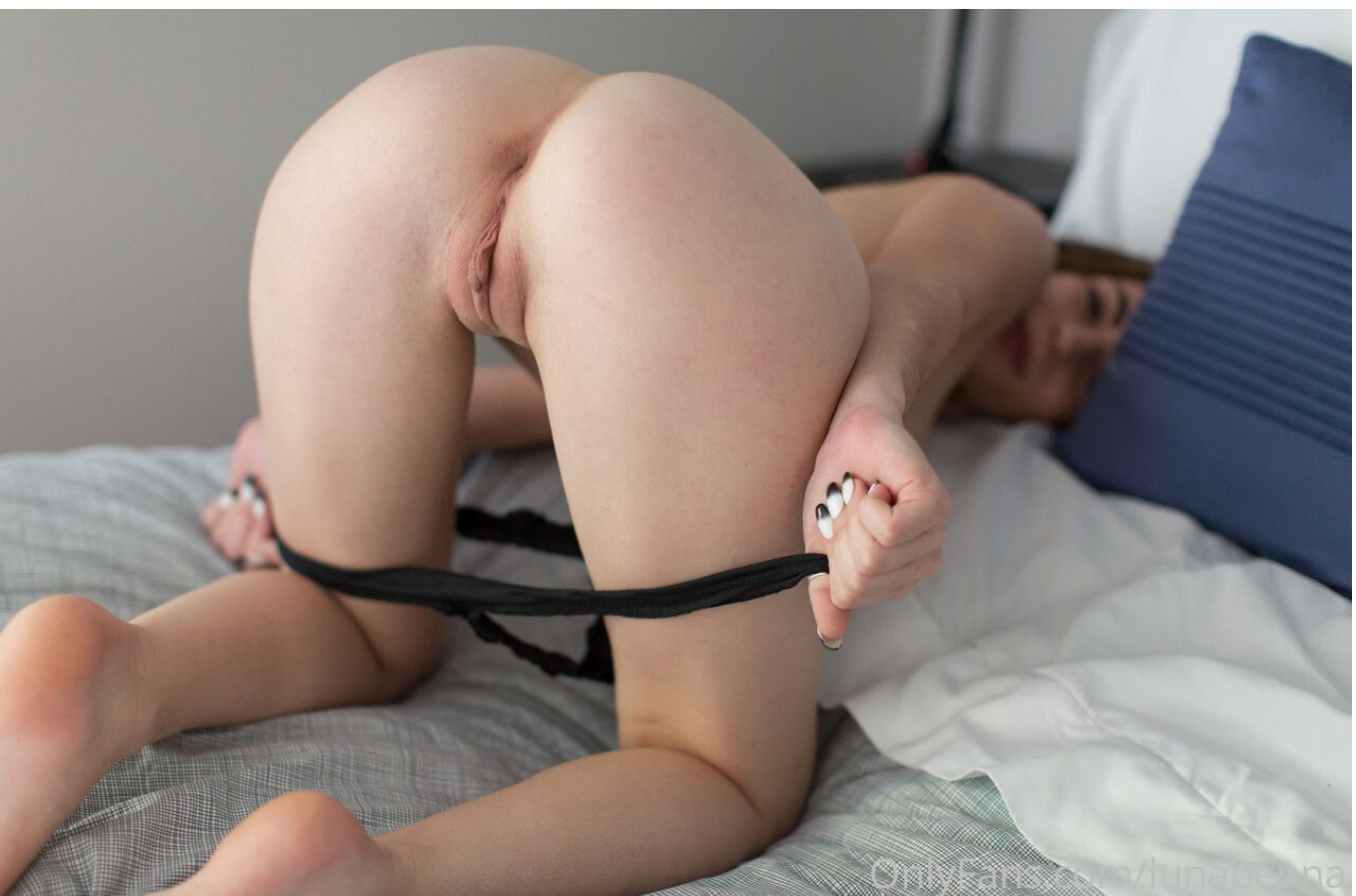
OnlyFans.com/lunabenna

OnlyFans.com/lunabenna

Descarga el pack aquí

u/StrawberryMilk_xoxo
OnlyFans.com/strawberrymilk_xoxo

StrawberryMilk_xoxo
OnlyFans.com/strawberrymilk_xoxo

StrawberryMilk_xoxo
OnlyFans.com/strawberrymilk_xoxo

OnlyFans.com/strawberrymilk_xoxo

OnlyFans.com/strawberrymilk_xoxo

Descarga el pack aquí

INSTAGRAM AYUDA A LOS PEDÓFILOS A VENDER CONTENIDO SEXUAL DE MENORES, SEGÚN 'THE WALL STREET JOURNAL'

Instagram ayuda a conectar y promover una vasta red de pedofilia. Así lo destapa una investigación liderada por 'The Wall Street Journal', que ha detectado como el algoritmo de la red social impulsa las cuentas de usuarios que compran y venden contenidos sexuales de menores de edad.

El trabajo del diario junto a investigadores de la Universidad de Stanford y la Universidad de Massachusetts Amherst señala que la plataforma de Meta "no se limita a albergar estas actividades" sino que "conecta a los pedófilos y los orienta hacia los vendedores de contenidos mediante sistemas de recomendación que destacan por vincular a quienes comparten intereses nicho".

Las cuentas que sexualizan a niños y niñas menores se sirven de etiquetas como #pedowhore ("pederasta", en inglés) y #preteensex ("sexo preadolescente"), con millones de publicaciones, para amplificar el alcance de su contenido. Aunque las políticas internas de Meta prohíben de forma clara la publicación de material sexual infantil, Instagram sigue albergando estos hashtags que benefician su propagación. La legislación de Estados Unidos también tipifica estas actuaciones como ilegales.

Investigadores del Observatorio de Internet de Stanford también han descubierto todo tipo de contenidos que celebran la explotación sexual infantil. Las cuentas detectadas ofrecen vídeos de niños haciéndose daño a sí mismos, "realizando actos sexuales con animales" e incluso ofrecen a menores para "encuentros" en persona con potenciales clientes pedófilos.

Contactada por el 'WSJ', Meta ha reconocido errores en el rastreo de esas actividades y ha asegurado haber creado un equipo de trabajo para investigar "formas de defendernos activamente contra este comportamiento", que califica de "crimen horrible". El gigante digital asegura haber eliminado 27 redes de pedofilia durante los dos últimos años y, tras ser contactado por el rotativo, ha bloqueado miles de etiquetas y restringido sus sistemas de recomendación para frenar la difusión de esos contenidos.

Hace años que los pedófilos usan internet para captar a menores y difundir imágenes de violencia sexual contra estos. Las autoridades policiales han advertido que muchos agresores se hacen pasar por jóvenes en redes sociales como Instagram y de plataformas como TikTok, ambas muy populares, para así contactar con menores de 18 años y tratar de engañarlos para que les manden imágenes y vídeos que después pueden terminar en los rincones más oscuros de la red.

Tomado de elperiodico

DETENIDO UN GRUPO QUE VENDÍA ILEGALMENTE PRESERVATIVOS Y FÁRMACOS PARA LA DISFUNCIÓN ERÉCTIL

La Policía Nacional han desarticulado un grupo presuntamente dedicado a la venta ilegal de preservativos y medicamentos para la disfunción eréctil a través de aplicaciones de mensajería. Los productos carecían de un control médico, tanto en la fabricación como en la posterior prescripción.

Como resultado de la operación, los agentes han detenido a 10 ciudadanos de origen chino en la provincia de Barcelona --la mayoría residían en Badalona y L'Hospitalet de Llobregat-- y han intervenido 50 dispositivos electrónicos –teléfonos móviles y ordenadores-, 20.000 unidades de preservativos de diferentes marcas y miles de unidades de medicamentos para la disfunción eréctil de origen chino, japonés, indio y americano. Asimismo, también incautaron diversos estimuladores sexuales en formato tópico, y 15.525 euros en efectivo.

La distribución de este tipo de productos supone un importante peligro para la salud pública debido a la ausencia de control médico tanto en la fabricación como en la posterior prescripción de los medicamentos.

La investigación ha puesto de manifiesto que el grupo criminal desarticulado era muy hermético y funcionaba como un entramado empresarial de importación, distribución y venta al público de los preservativos y medicamentos en toda España. Además, se han encontrado evidencias que muestran que los arrestados comercializaban estos productos también en Polonia e Italia.

A través de prostitutas

Los investigados contactaban con mujeres dedicadas a la prostitución, cuyos contactos los obtenían de los portales donde éstas anunciaban sus servicios, y les ofertaban preservativos y medicamentos. Los agentes han realizado dos registros domiciliarios en los que han intervenido 50 dispositivos electrónicos, 20.000 unidades de preservativos de diferentes marcas, miles de unidades de medicamentos para la disfunción eréctil de origen chino, japonés, indio y americano y más de 15.500 euros en efectivo.

La investigación se inició a raíz de la queja interpuesta por una clienta que, tras comprar preservativos de una conocida marca y advertir su mala calidad, lo comunicó a la empresa de paquetería que le había realizado la entrega. A su vez, el Delegado de Seguridad de dicha empresa lo puso en conocimiento de la Policía Nacional, momento en el que agentes especializados de la Unidad Central de Ciberdelincuencia iniciaron las primeras pesquisas.

Tomado de elperiodico

WHERE?
¿VIVES EN MÉXICO?
PAGA LA REVISTA LASCIVIA EN
OXXO
BanCoppel
ESCRÍBE A enrique.rojas.roman@gmail.com Y SOLICITA EL NÚMERO DE LA TARJ

La Cosplay del Mes

Año 9 No 9 jul 2023